京城日報
朝刊
日本朝夕刊共六頁

鐵鯨部隊・赫々の殊勳

敵船十隻（九萬トン）を撃沈す

濠洲周邊、二旬の索敵戰果

【大本營發表】（十七日午後三時三十分）濠洲周邊海域に作戰中の帝國潛水艦は七月下旬より八月上旬にわたり敵船十隻約九萬トンを擊沈せり

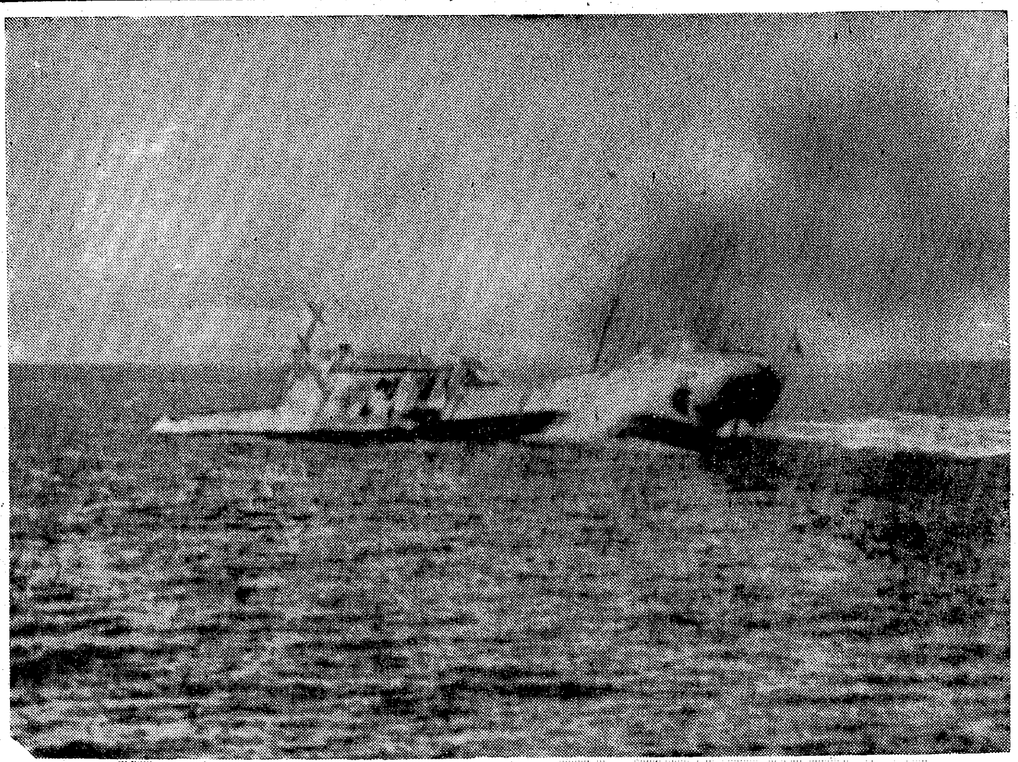

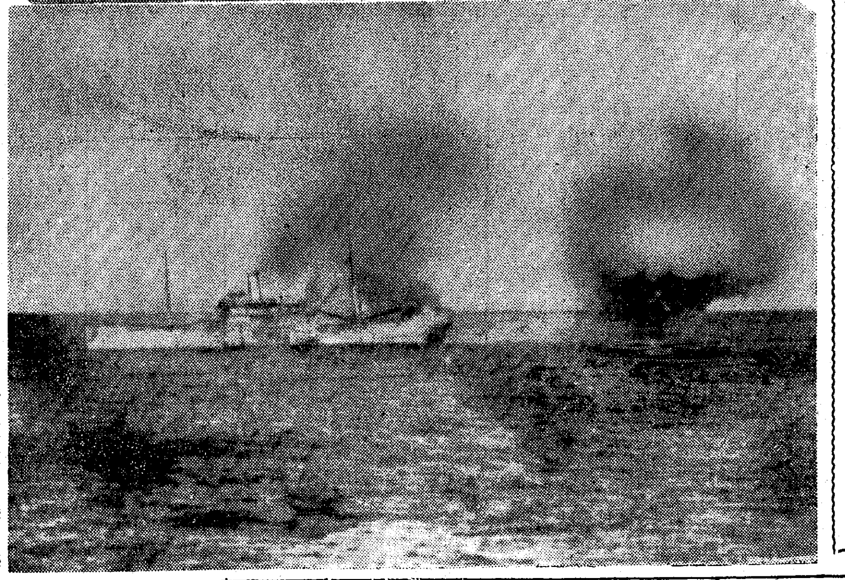

わが潛水艦敵輸送船を擊沈

（上）まさに沈沒せんとする敵船（中）砲擊命中の瞬間（下）砲擊により發火しつゝある敵船＝以上三枚とも海軍省提供、潛水艦乘組員撮影、海軍省許可濟第五七一號＝電送

わが制海權不動

援濠輸送路危機に立つ

【東京電話】南北太平洋にまたがり總ゆる不敗の態勢を布く帝國海軍部隊は對日總反攻の呼號と共に敵米、英艦艇蠢動すると見るや疾風迅雷、神速の行動を起して北洋アリユーシャンに敵艦隊を擊退さらに南半球ソロモン諸島海域においては敵主力を見事捕捉、七、八、九日の三晝夜に亘る大激闘をもつて敵擊沈破艦船四十隻といふ世界海戰史上空前の一大戰果を擧げソロモン海戰の名を青史不滅のものたらしめたが、これと同時に默々敵輸送路の破壞に當るわが無敵潛水艦は駿足を伸ばして印度洋、オーストラリヤ大灣、タスマン海、珊瑚海、アラフラ海などの濠洲周邊海域に行動し、晝夜不眠の索敵攻擊を續行しつゝ去る七月下旬より八月上旬に至る約二十日間に濠洲周邊において敵船九隻、ニユーカレドニヤ方面において一隻、合計十隻九萬トンを擊沈した わが海軍航空部隊および海上諸部隊の猛爆、猛打により濠洲所在の敵航空兵力は潰滅に瀕し、さらに洋上の孤兒濠洲守護の任を帶びて營々苦心集結した米、英聯合艦隊もソロモン海域に壓滅し終つた今日、わが鐵鯨の猛攻により僅か二旬にして十隻の輸送船を喪失、斷末魔にあへぐ濠洲にとり全くの致命傷といふべきである、かくて敵米英が對日反攻の作戰基地とたのんだ濠洲は、周邊悉くわが制海權に歸し印度―濠洲、印度―アフリカ、印度―アメリカなどの連絡路また完全に寸斷され今後なほ濠洲が依然として米、英依存の夢に溺れ毅然たる帝國海軍の制壓に眼を掩はんとするならばその後に來るべき運命は火を睹るより明かである開戰以來、わが潛水艦により擊沈せられたる敵船舶は今次發表のものを加へ實に百十隻八十八萬四千トンの尨大なる數字にのぼる、船舶の從來織るが如き大西洋北海方面海域と異り太平、印度の兩洋實に二億四千萬方キロの漠々たる洋上に於てさほど繁からざる敵輸送船を捕捉、よく如上の驚異的戰果を擧げたることはわが鐵鯨部隊の赫々たる殊勳といはねばならぬ、涯しなき大洋に日光と潮風を絶し晝夜の別なく寢食に不自由しつゝ勇戰奮鬪に當る鐵鯨部隊の將士に對しては銃後國民擧げて感謝の意を表するところである

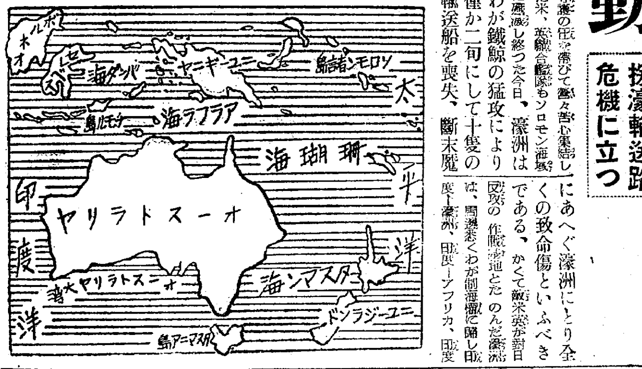

社説 國民の保健

一

總督府に於ては、全鮮主要都市に「保健所」を建設する計畫を樹て、先づその第一着手として明年度は五ケ所にこれが實現を見るべく、厚生局に於て豫算を計上してゐるといはれる。而して、この保健所には醫師、保健婦及び國民體位の確保に關する指導者を總督府で配置し、以て妊産の養育、國民衞生保健體力管理に對する民衆の好條件たらしめんとするものであつて、聖戰下における人的資源を確保する上に於て誠に結構なことゝいはなければならない。

二

卽ち、わが國は長期に亘るべき大東亞戰爭を勝ち拔き、東亞の天地に共存共榮の樂土を建設し、以て世界の恒久的平和に寄與するには、先づ以て人的資源の確保を切實に要請されるのである。大戰下に於て、或は軍事的に、或は産業的にこの人的資源の確保が如何に切實な問題であるかは多言を要しない。また南方に廣大なる地域を占領し、更に大東亞に共榮の天地を建設しつゝある今日、人力を如何に必要とするかはいふ迄もないことである。而もこれは喫緊焦眉の問題なのである。されば戰爭が長期に亘れば亘るほど、また戰後の國力培養の立場からしても人的資源の確保を先づ以て圖らなければならないのである。而もこのためには出産率の增加と共に死亡率の減少に努めねばならないが、その何れにおいても國民の保健が眼目とならなければならない。卽ち死亡率の減少を圖るために、保健、衞生が如何に必要であるかは論ずるまでもないことであり、また出産率の增加においても健全なる體質を基底とせねばならないのであつて國民の保健衞生は寸毫もゆるがせに出來ないのである。

三

顧つて考へるに、文明國における人口の減少は從來避け得られないものと一般に思はれてゐた。また事實においてフランスやその他の國に於て見られるが如く、文明が高度化すると共に、人口の增加率が減少して來てゐるのである。このことが如何に國家の將來にとつて不幸を齎すかは、われ／＼はフランスにおける一例を見ればよく分ることである。然しこの恐るべき事實は、文明國に於て必ずしも避け得ないところの宿命では決してない。それは第一次大戰後に於て人口減退の危機を發見した獨伊が、出産の獎勵に努力し、享樂文化を追放して勤勞奉仕による健全國家を建設すべく保健制度を確立して、人口の減退を防止した例を見れば明かである。

四

近年わが國に於ても人口の增加率は遺憾ながら必ずしも昔年の如くではなかつたのであるが、今日人的資源の立場より國民保健の問題が着々實行に着手されつつあることは誠に喜びに堪へないところである。われ／＼は國民保健が上述の如く重大なる意義を持つものであることに徹し、また國民保健が各人の注意に俟つべきもの大なるものあるを肝銘して、以て當局の意のあるところを體して鋭意保健衞生に努めなければならないのである。

× × × ×

絶望の深淵へ

【エジプト戰線】米紙悲鳴をあぐ

【ブエノスアイレス十六日同盟】獨伊艦隊の西地中海水域における英大護送船團擊滅は多年誇つた地中海制海權が今日すでに崩壞し去つたことを證するものであるとともに、これが北阿戰線の確保を危殆に瀕せしめつゝある事實は米國においても多大の不安を感じつゝある模樣で近着の米週刊誌ニユース・タイムも、『今やエジプト戰線において聯合國戰線は絶望の深淵に追ひ込まれてしまつた』と左の如く悲鳴を擧げてゐる

エジプト戰線のオヒンレツク軍は伊軍陣地に果敢な突擊を試み戰果を擧げてゐるが、ロメル軍は陣容を整備海岸線の方向に進出し攻擊の英軍を包圍せんとする態勢を示してゐる、しかしオヒンレツク軍は歩兵、砲兵および强力な機甲化大部隊をもつてするロメル軍の優勢には如何とも抗し難く、後方新鋭部隊を續續前線に送り攻擊に參加せしめてゐる、現在ロメル軍はなほ積極的大攻勢に出てゐないため英軍はスエズ、パレスチナ、シリヤその他の西亞諸地域駐在部隊を戰線に送る餘地を有してゐるが、英米が大部隊を戰線に到着せしめることはこゝ二、三ケ月以内にはおそらく實現不可能と見られる、これに反しロメル軍は僅か二週間の短期をもつて本國からの增援部隊を戰線に參加せしむることが可能な狀態に置かれてゐるのである

右論調によつても英國が盛んに宣傳した英軍の樞軸護送船團擊滅の報が今日においてはすでに米國内で全くその不信が暴露され、北阿戰線がリビヤからエジプトに移り英國の西亞方面よりの補給路が獨軍のそれに反して著るしく短縮された事實も現段階においてはなんら聯合國側にとり有利な條件たり得ざることゝなつたことを裏書してゐる點は特に注目される

隨所に赤軍の反擊擊退

【ベルリン十六日同盟】獨軍司令部の發表によればスターリングラード、コーカサス作戰の進展とともに東部戰線は全線にわたり漸く活況を呈しつゝあり各地の戰況左の通り

一、中部地區 一、ビヤジマ（モスコー西方）東方地區では目下激戰展開中で强力なソ聯戰車隊は獨軍を攻擊し來つた、獨軍はこれを擊退、現在までに敵戰車二十八台を擊破した、また一時ソ聯軍に奪回されてゐた强力なる防禦據點は再び獨軍の占領するところとなり、さらに攻擊續行中の獨軍は新陣地を確保した

一、ルジヨフ地區の獨軍は數ケ所で戰車隊の協力のもとに攻擊し來つたソ聯軍を擊退した、ソ聯軍は甚大なる損害を顧みず獨軍の反擊に對し頑强に抵抗中である

北居南面

獨軍は既にクラスノダール油田地帶を確保し、マイコープ油田もどうやら獨軍の手中に歸したやうだ。北部コーカサス油田の產油額はソ聯總生產額の約二割五分に當るが▲ソ聯にとつては入るべきものをそのまゝ敵に提供したのだから、その差引價値からいふとその二倍の打擊である▲獨軍は油田地帶の作戰には特に專門技術隊を同伴せしめてゐるが▲これはいふまでもなくソ聯の油田破壞戰術に備へたもので▲如何に用意周到なる作戰計畫を描いてゐるかがわかる▲スターリングラードへはあと四十八キロとストツクホルム電は傳へてゐる▲十二里ぐらゐの距離は一夜の歩足で十分と思はれるが▲問題は大都市の攻防戰であつて、一種の要塞戰である▲前線から後退したソ聯軍はこゝに集結してをり▲ソ聯としては祕術、祕策をつくしてこゝを防禦するだらうから▲獨軍もこゝでは相當の苦戰は免れまいと思はれる▲しかし例の冬將軍までには南部ロシヤの戰局は一應片づくであらうし▲スターリングラードが陷落すれば冬を待つまでもなく、獨ソ戰に決定的な一線を劃すことにならう▲そこでソ聯の降伏說、和平提議說といふのがまことしやかに聽えるが▲第二戰線も履行しない英米が厚かましくもソ聯の尻をつついてゐるから▲ソ聯にその氣があつても獨ソの和平はいまのところ實現性が乏しい▲惡い奴は英米である

貯銀異動

貯蓄銀行では十五日附で左の通り異動を行つた（括弧内は舊職）▲城津支店開設準備員（淸津支店支配人代理）武藤英吉▲興南出張所開設準備員（咸興支店支配人代理）吉成良三▲永登浦出張所開設準備員（本店行員）松本哲生▲淸津支店支配人代理（薔薇出張所主任代理）入江廣治▲咸興支店支配人代理（咸興支店行員）三浦秀雄

産報中央錬成所長に江頭住造氏

【東京電話】産業報國會では理事長兼任であつた中央錬成所長を專任することになり、かねて人選中であつたが、今回三菱鑛業生野鑛所副長江頭住造氏を起用することに決定、十七日正式發令した

スラバヤ印度獨立聯盟飛檄

【スラバヤ十七日同盟】印度獨立聯盟支部スラバヤ印度人協會員五百名は十七日會長クンダン氏の名をもつてガンヂー翁即時釋放、印度獨立、英米兵力即時撤退の三ケ條にわたる檄を發し東印度はじめ南方各地在住印度人に對し蹶起を促した

丸善の測量器械
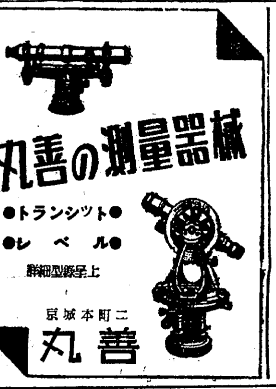
●トランシット●
●レベル●
詳細型錄呈上
京城本町二
丸善

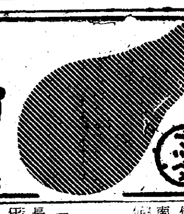
マツダランプ
東京芝浦電氣株式會社

目も全身も强壯に血色よくふとる
日本古來の八目鰻の油で一億國民の目的達成
試藥無代二日分進呈

やつめホルモン球
本舗 北海道水産工業株式會社
東京市四谷區新宿三丁目

秋口の齒疾に備へて
朝……晩 かゝさず
家中で ゼオラ！
夏の口中は濕度溫度が齒疾の發生に最適です
毎日ゼオラで完全に清掃して置くこと！
魅力的な清爽感は暑熱を忘れさせます！
定價 廿六錢 家庭壜 一圓七錢
ミツワ石鹸本舗化粧品部

すつきり
素肌美
夏のコロンのきゝどころ！
ヘチマコロン
洗顏・入浴後に
お寢みの前に
33.F
本舗 東京 株式會社 近源商店

食慾不振
……は夏季に多いビタミンB不足の一症狀で放置すると榮養障碍を起し、活動力を減弱させる。
豫防と治療には、本劑を運用して、ビタミンB複合體を補給すること。
エビオス
製造元 大日本麥酒株式會社
東京・大阪 田邊商店
三〇〇錠 一〇〇瓦

佛印の華僑

抗日から飜然と熱烈なる協力へ

五十萬華僑起上る

【サイゴン十七日同盟】佛印の華僑人口は支那事變前には約四十萬程度であつたが、戰火が南支に及ぶや戰禍を避けて移住し來る者激増し、現在では五十五萬乃至六十萬に及んでゐるといはれる、これ等の移住民は廣東省出身八十パーセント福建省出身二十パーセントで主として東京地方及び交趾支那、サイゴン、ショロンを中心に商業に從事する者が多い

=『佛印』の華僑對策=

佛印の華僑對策は初期においては南部地方と同樣土地の開發又は物資補給等の必要に基いて、支那からの移民を歡迎してゐたが、漸次その數を増すに伴ひ經濟的獨占をおそれて次第に制限を加へるやうになり、原住民に比して差別的に高率な人頭税が課せられてゐるので、勞働者階級には相當の痛手となつてゐる、然し相當、國籍等の問題については比較的自由である、ため、佛印内の華僑勢力は相當な勢力を有し、皇軍の進駐前は有力な抗日メンバーの一つであつた、現在商工會議所として越南華僑總商會及び越南華僑總工會があり、共に佛印經濟を牛耳る有力機關である、前者は各種商會たる二十數團の公會を傘下におさめ專ら華僑の利益獨占を計る強力な機關であり、後者も數個の工會をもつて組織されてをり共に濃厚な政治的色彩を持つてゐる、華僑が從來南方において成功してゐる所以はかうした華僑間の保護機關たる種々の組織的結社機關を有してゐるためである、在佛印華僑の職業は極めて廣範圍にわたり、佛印産業の凡ゆる部面に喰入り佛人企業と先住農民との間に介在して巨利を得てゐるもので、その資本力は輕視すべからざるものがある

=精米業は斷然獨占=

即ち彼等の五、六割を占める商業は佛印内大都市はもちろん、僻遠の小邑にまで入りこみ『商品は総て華僑街で』といふことが通り相場となつてゐるほどであり、團體機關を通じての仕入機構も完備してゐる關係から手持品の豐富なことも他の追隨を許さぬものがある、鑛山開發に從事する者は彼等の三割程度であるが、これ等の勞働者は殆ど華僑によつて占められてゐる、從來は原住民の過勞を嫌ふ怠惰性からこれ等の勞働者は殆ど華僑によつて占められてゐる、從來は華僑自らが資本を投下して開發に當つてゐたが、漸次フランス人資本に壓倒されて今ではみるべきものがなく、農業は主として原住民の手によつて行はれ、華僑の二割が從事してゐるに過ぎない

米の取引は米商、穀商、仲買人、直接買收人の四段階に亘つて殆ど獨占的位置を握つてをり、原住農民ですら自分の手で生産した米も精米は華僑に頼らねばならない有樣である、なほ彼等は農民の困窮を利用して青田買付をなし農民から強制買上げを行つてきたが、最近佛印當局では青田賣買を禁止するに至つた

また貿易方面においても從來佛印と東洋諸地方との貿易は主として華僑が獨占し佛本國との貿易は佛人が經營してゐたが、今次戰爭による海上不安に歐洲への輸出入物資の殆ど全部が日本又は支那に依存しなければならなくなり、從つて佛印の貿易相手國が變更し、上海、南支方面との貿易回復に期待をかけてゐる

ショロンを中心とする精米業及び米穀の取引貿易は殆ど華僑が獨占的地盤を有し、佛人ですら割りこむ餘地がないほどである、精米工場の施設はショロンに六十五、その他の交趾支那に八、東京地方に六ツーランに一つの工場を有し佛人所有は僅か三工場に過ぎない

=華僑の街ショロン=

南方華僑の代表的都市ショロンに一歩足を踏み入れると彼等の生態の全貌を知ることが出來る、人口約二十萬を擁する純然たる華僑街ショロンは特殊な自治制によりて構成され、南部佛印における經濟活動の中心都市で交趾支那及びカンボヂヤに輸出する物は殆ど此處に集まり、こゝの精米工場で精白してサイゴンから輸出されてをり、バンコック、ラングーンと共に世界三大米穀市場の一つである、この街での抗日運動地ショロンもいまはすつかり明朗な表情をとり戻し事あるごとに日章旗と反共和平の新中國旗が揚げられ晴日色に甦つてゐる、在佛印五十萬華僑を率ゐて反府和平の旗幟を明かにした在佛印華僑の巨頭張振帆氏をショロンの南僑中學に訪ね、福建省出身で廿年前の青年である、曾て國民參政員でもあつたが、いまは斷然として反蔣和平陣に投じ熱烈なる決意を眉字に浮べながら語る

私が汪國民政府側に立たうと決意したのは餘程以前からでしたが四圍の情勢がこれを許さなかつたので、最近は專ら南洋方面に在りて情勢を見まもつてゐたところ、日本軍の佛印進駐により抗日華僑も姿を消し佛印當局の對華僑態度も全然變つて來ました、私は參政員ではありましたが重慶の政治に一度も參畫したことがなく參政員とい ふ名も空手形に過ぎなかつたのです、昨年十二月大東亞戰爭の勃發により日本が南方において大捷を博したのを聞き

絶好の機會 だと思ひ佛印五十萬華僑を糾合して汪主席擁護の通電を發しました、現在國民政府に對しては遠隔の不利から資金等の具體的援助を行ふことは出來ないが、早く連絡をとつて援助運動に乘り出したいと思つてゐます、幸に私は精米工場三つをも有し、また貿易業を兼ねてゐるので一日も早く海上交通が復活し、日本軍に新中國側との貿易に當りたいと思つてゐます

現在我々の 最も望んでゐることはフランス側に佛印が早く國民政府を承認してくれることです、我々はかうして國民政府支持を聲明してゐますが佛印當局が承認してゐないので積極的な運動もやり難い狀態であります、然し今回の聲明等について佛印當局は何等の干渉もなさず、むしろ厚意的態度すら窺はれました、南方華僑の糾合等についてはまだ考へてゐませんが、南方華僑が一體となつて和平運動に努力し、汪主席擁護に蹶起する日も遠くはないでせう

共販會社表面化す

炭業統制懸案解決へ

朝鮮炭業界當面の懸案たる有煙炭の價格調整は、殖産、企畫、財務の三部局の緊密な連絡の下に最高方針を決定、目下具體案の作成を急いでゐるが、朝鮮の基礎産業たる石炭政策の根本問題は今後に殘され企業合同、共販會社の問題が價格問題解決後の課題として炭業界の表面に現れるに至つた、本府當局におけ る意向は、有煙炭の企業合同に關する限り未だ具體化してゐないがさきに暫定的措置として結成を見た石炭關係四組合の形式的統合は愈よ最終的方向に向つて具體化所要經費を明年度豫算に要求するに至つた、既に本府當局では年來の懸案たる共販會社の設立を此の際一擧に成しとげんとする意向を有し、配當補償金を明年度豫算に獲得せんとするものである、しかして共販會社の資本構成は民間資本として政府の資本的參加を行はず配當補償による特殊會社の形式がとられることとなつてゐる、これをもつて、基礎産業たる石炭政策は從來の立ち遲れをカバーして新情勢へ即應するして體制整備への意圖を明確ならしめたものとして注目される

自作農の創定 第二次段階へ

廿日各道擔當者招集打合せ

總督府の自作農創定事業は昭和十六年度をもつて第一次計畫を無事終了、昭和十七年度より第二次計畫の實施に移ることゝなつたが、農林局では第一次計畫の實績を檢討し第二次計畫の實行に完璧を期するため來る二十日、本府第三會議室において、各道事務擔當者を招致し自作農打合會を開催することとなつた

無煙炭に依る小型爐製鐵近く認可

無煙炭による小型溶鑛爐製鐵事業は、既に企業希望者願出してゐるが殖産局では（京城）小平亮三氏（海州、平壤）加戸豐氏（鎭南浦）より正式に製鐵事業法による認可申請が提出され既に殖産局の審議を終了、目下各局と折衝を進めてゐるので近く認可指令が發せられる見込みである、しかして同小型爐は日産二十トン乃至二十五トンの製鐵能力を有してゐるもので認可を俟つて今秋より着工、明年度早々より無煙炭と小型爐による我が國最初の製品が鐵鋼界に登場する見込みである

外地各廳の簡素化

今週中に閣議決定へ

【東京電話】行政簡素化について來る十一日の閣議をもつて中央地方、作業廳にわたる實施案の決定を終り、殘すところは道府縣並びに外地諸官廳ならびに樞密院のみとなつた、右のうち朝鮮總督府、台灣總督府、樺太廳、南洋廳、關東局など各外地諸官廳の簡素化案はこのほどその原案が内閣に出揃つたので、政府は十七日午後一時より首相官邸に内閣四長官會議を開き外地各廳案を附議し、植場拓務次官を交へて愼重檢討に着手したが、同日は一部の審議を終つたのみで同三長官會議で審議した、しかして政府は外地各廳の簡素化の早急實施を期してゐるので殘りの審議を行ひ今週中には閣議決定の運びとすることになつた

優良工作機械

認定規則を制定

【東京電話】商工省では一般機械工業の基礎たる工作機械の質的向上をはかるため、指定品種の試作に對して試作獎勵金交付規則に基く補助金を交付するとともに、各府縣工作機械檢定施設の設置、總動員試驗研究令に基く新機種工作機械の檢査など各般の措置を講じて來たが今回さらに優良工作機械認定規則を制定し全國的に工作機械の形式認定を實施することとなり十八日附省令をもつて公布即日施行する

同規則は主として中規模業者製品の品質向上を狙つてをり切削研磨用金屬工作機械にのみ適用されるが、同規則による認定機種に對しては價格を適當に考慮するとゝもに、工作機械製造事業法の許可査定にあたつても認定の有無を重要な査定資料とすることゝなつてゐる、なほ同規則による認定の實施機關は商工省機械試驗所および東京、大阪愛知、靜岡、新潟、兵庫、神奈川各府縣の工作機械檢定所となつてゐる

北鮮開拓

年内には實現の運び

十五日附内認可

東拓系北鮮開拓株式會社（資本金五百萬円）の設立については總督府に申請中のところ十五日附で内認可された

同社は北鮮白頭山に面する火田民の整理安定せる國有林の一部を農牧地として解放し、南鮮の農民を移住定着せしめ、林業、一般牧業など多角經營をなし農林再編成の一環として國策に協力せんとするもので事業地について總督府と東拓との間に話合が決らず設立が遲れてゐるたので今回一まづ會社設立のみの内認可をすることゝなつたものである

總督府の調査による解放豫定地に對し東拓は代りの事業地を要求してゐるが、右東拓の要求事業地に對する總督府の調査も完了してゐるので來月上旬開催豫定の閣議打合會の決定をまつて正式認可申請の運びとなるべく年内には實現の運びとなる模樣である

住友銀行据置

【大阪電話】住友銀行では十五日本社に定時總會を開き當期利益金處分案（配當年八分据置）を附議可決した

洋上炎熱と鬪ふ=太平洋上の炎熱を物ともせず活躍する海の勇士（中野海軍報道班員撮影）海軍省許可濟第五七一號

鮮銀券帳尻收縮傾向

八月中旬現在

十七日に繰越された月央の鮮銀券帳尻は二百十五萬五千円を増發して六億四千七百七十二円となつた月初以來の帳尻は夏枯閑散期で商取引も活潑でなかつたため總じて收縮傾向を辿つた

すなはち月初六億五千萬円臺で越月した發券高は一日の六億五千二百六十一萬餘円を最高とし漸次收縮、四日には六億四千萬円臺を割るに至り、もつとも六日には六億五千萬円臺に復活したが七日以後ふたゝび臺割れとなり十三日には六億四千五百十三萬九千円と本期中の最低を示すに至つた

石油荷受組合新發足

【金泉】石油の配給機構變更に伴ひ金泉石油荷受組合は十四日午後一時四十分から商工會議所で解散の總會を行ひ、那須新規に荷受組合の創立總會を開催し新しい陣容の下に新發足を見た、同組合は金泉及び尚山郡一円を配給區域とし今回の機構により左の通り金泉五尚山郡三圓所が第一種即ち石油の配給販賣店として販賣を指定され第一種たる重油、揮發油、モビールその他潤滑油を除く全般の油は金泉朝鮮油販賣所一圓所に指定された

薪炭統制組合

【議政府】楊州郡木炭販賣統制組合は十五年九月設立以來郡内の生産集荷の統制を圖つて來た處、今回當局の指示によりこれを發展的に解消し生産企業者を主とする强力な生産組合を組織することになり十五日郡會議室で新たに郡薪炭統制組合創立總會を開いた

先づ國民儀禮の後發起人の代表として德山智彦氏挨拶を述べ森山郡守の訓示、森山郡守を議長に推薦、議事の審議に入り役員の選舉、組合定款並に收支豫算の審議を終へ午後二時半終つた組合長は山林會支部長の森山氏を推戴し役員の顏觸れは左の通り

副組合長=山本一久、德山智彦▲監事=富田隱愛、金城弘▲評議員坂平弘炳外七人

水源地工事

入札の上着工

【馬山】府外中里水源地はさきに認可成つて以來諸種の都合により着工を見合せてゐたが愈よ十五日一部工事の入札を行ひ着工することになつた、府中里水源地竣工の曉は馬山府内における飲料水は相當緩和されても心配はなく近時矢継早やに進出する各種工業用水の解決を與へるものとして五萬府民の期待する所大なるものがある

各種組合の統合

【海州電話】時局に便乘して成立された各種組合が昨年末から猛烈な勢ひで續出、現在海州府内に九十餘の組合があり、而も有名無實或は同じ目的の下に成立された組合が濫立しその經費等も彪大な金額に上り、一般業者からも統合廢止を要望されてゐるが、これに鑑み、海州商工會議所では豫てから統合を斷行することゝなり清水理事の手許において立案中であつたが今回愈よ成案を實施することに決定、海州警察署と協力して漸次實施することとなつた

たゞ驀進あるのみだ

電氣事業統制を語る久保田氏

久保田豐朝鮮水力電氣社長は十七日東上したが出發前電氣事業統制問題に關し左のごとく語つた【寫眞=久保田豐氏】

◇……今回赴任するや直ちに小磯總督、田中總監、上瀧殖産局長閣下をはじめ西田電氣課長にもお會ひして種々お話を承り、また自分の所信も充分に披瀝した當局の考へてをられる統制方式の内容については全然關知するところでなく、朝鮮の電氣事業を現況よりもさらに力强い態勢に建直すことは誰しも異論のあるべき筋のものではない、けれどもいまわれくは大東亞戰爭といふ大きな戰ひをやつてゐるのであり、敵機雨飛のさなかにおいて武裝を整へてゐたのでは追ひつかない

◇……靴のひもが多少弛んでゐてもかやうなことに心を奪はれずたゞまつしぐらに突驅して行くべき際ではあるまいかと思ふ、かやうな意味で、朝鮮の電氣事業統制も實際上の問題としてなかなか重大であり、ひたすら當局の施策よろしきを得ることを要望するのみで、われくとしても特に愼重を期してゐる次第である

コーカサス油田の喪失果してソ聯の致命傷か

ソ聯の石油問題……展望

【クイビシエフ十六日同盟】ジョルナール・デ・イタリー主筆ガイダ氏が『對ソ戰の目標は油田の確保にある』と提唱してゐる如く、第二次世界大戰と石油問題とが不可分の關係にあるから獨軍のコーカサス作戰の結果はソ聯戰爭經濟に多大の影響を齎すことは否定し得ない、ソ聯の石油問題を正確に理解することは極めて困難であるが一九三八年度の政府發表によればマイコープおよびグラスノダールの産出量は二百廿五萬トン、グローズヌイが廿七萬六千三百トン、バクーが二千三百九十八萬トンでコーカサスの石油産出量はソ聯石油總産出量の七十四％に相當することになつてゐる、ソ聯は革命後産業地帶の集中的傾向を出來るだけ阻止しようとする政策に出でバシキール、ウズベク、タヂックなど各共和國およびシベリヤ、ウラルなどの地方に石油産地を求めるべく奮起の努力を續けたが、マイコープ、グローズヌイ、バクーなどは依然ソ聯石油工業の獨占的地位を維持して來た

第二のバクー

しかし第三次五ケ年計畫以來ソ聯はいはゆる第二のバクーとしてウラル方面の油田開發に特に力を注いだ、ウラル地方には四つの廣大な産油地帶があつて、そのうち最も重要なものはバシキール共和國のイジムバイ油田であるとされてゐる、タタール共和國のブグリマから餘り遠くないところにバシキール共和國のツイマヅイに油田地帶がありこれからまたあまり遠くないところにクラスノカムスクおよびチユソフスキ、ゴルドギーの二石油地帶があるがこの二つはいづれもモロトフ地區にある

しかしこのイシハバイ、チユソフスキ、ゴルドギーなどの石油はいづれも二疊紀の石灰石層から成りツイマヅイおよびクラスノカムスクの場合は石油は石炭紀の土砂中に存し、イシムバイ油田の産油井はバクー油田に近く質も極めて良質で、深度は一般に六百乃至八百メートルであるとされてゐる、ウファア工業の石灰石層も注目に値するが、産業上特に重要なのはクラスノカムスクの油田であつてイシムバイ油田の方は未だ充分利用されるには至つてゐないやうである

イシムバイ油田

イシムバイ油田はソ聯科學院バシキール再建隊によつて二年にわたつて調査されたもので、このほかウファアの西方チユーカロフ州北二、三年間に急に有名になつた地域にあるブグルスラン油田もこゝの一九三七年のソ聯統計によればボルガとウラル西方領斜との間の石油埋藏量は十二億トンであるといはれる、第二のバクー油田がバクー油田に代つてソ聯の重要油田たり得る可能性は充分ある、したがつて南部コーカサスに對する獨軍の脅威が漸次加はるにつれ、第二のバクー油田の重要性は增大しつゝあるわけである

中亞の油田

これについで重要な油田地帶はソ聯中央アジヤ油田である、一九三八年におけるウズベクおよびタヂツク兩共和國の産出量は七百二千萬トンである、ソ聯科學院ウズベク支部石油部長ガブリエルヤンは中央アジヤの油田の狀況につき新聞紙上に次の如く述べてゐるウズベクおよびその他の中央アジヤ方面の共和國内は幾多の産油地帶が發見された、その産油地帶は二萬平方キロにわたる全フェルガナ溪谷地帶を包含し、しかもその埋藏量は極めて豐富であることが明かとなつた、またボハラおよびタシケント地方にも産油地帶が發見され、このほかにもキルギーズ、タヂツクトルクメンなどの各共和國の各地にも有望な地帶があるやうである

打擊なしの説

一部消息通は第二バクー油田および中央アジヤ方面の油田開發は必ずしも成功してゐないから、コーカサス油田の喪失はソ聯の對獨抗戰能力に致命的打擊を與へるであらうとみてゐるが、また他の一部にはコーカサス油田の喪失は必じもソ聯の抗戰力に打擊を與へるものではないとの説がある、その理由として次の如く述べてゐる

一、戰爭勃發以來ソ聯は第二バクー油田の一部たるバシキール地方にある全石油産業の作業統一のため特別の機關を設けてゐるが、この目的とするところは石油生産を增進さすことにより、戰時における需要の最低量を確保することにある、かくしてソ聯はすでに第二バクー油田綜合的經營を强化してゐるのでこの方面の産油は漸增してゐる

二、すでに喪失せるコーカサス方面の油田地帶から第二バクー油田およびその他の非占領油田地帶に向け石油勞働者ならびに機械器具が輸送されてゐる

三、現在ですら國營農場および共同農場をはじめその他の各部門における石油消費規正が行はれてゐるが、今後この種の消費規正はますく强化されその保有量の增加につとめる

四、戰前においては多量の石油が輸出されてゐたが、戰爭勃發後これらの輸出は全く停止狀態にある

五、戰爭勃發後ソ聯は石油の貯藏に多大の注意を拂つたのでおそらく石油不足を感ずることはないであらう

彈丸切手賣切れ

【滿浦】八日より十五日まで局の窓口から賣出した貯金切手は各方面から引張凧で十一日午前中に賣切れとなつたが斯の如き好成績は支那事變や滿洲の彩票と選び抽籤に當らなくとも元金は貯金となるので時局柄的な國境人にはこの小額貯金切手が格別な人氣と興味を呼んでゐた

海州でも賣切れ

【海州】第三回彈丸切手海州郵便局割當は六千五百枚、一萬三千円で八日の大詔奉戴日から賣出されたが、近藤局長以下幹部が陣頭に立ち愛國班に働きかけたのが奏功十日正午まで一枚も餘さず全部消化、局當局に歡喜が漲つた

街でも乾草增産

【新義州】乾草增産に新義州も一役五十四萬貫の增産達成を目ざして十五日から一週間に亘り草刈運動をはじめるが、新義州は比較的都邑地に屬するので主に新編入府域たる石下方面の部落聯盟が中心となつて部落民總動員による草刈實施、數量方法の改善などを官民總力で行ふ

全海洋漁業の企業合同斷行

十九日に官民會談

【東京電話】水産統制令に基く海洋漁業の統制については農林省當局において業者側の意向を徵し慫慂中であつたが、いよいよ來る十九日午後三時より農林省官邸に日本水産、日魯漁業、林兼など十六社代表を招致、帝國水産統制會社ならびに海洋漁業會社の設立方針について農林省側より具體的な説明を行ひ、業者側の協力を要請、たゞちに農林大臣より帝國水産、海洋漁業會社の設立命令を發し、帝國水産への出資、海洋漁業會社の設立を中心とする全海洋漁業の企業合同を斷行する運びとなつた

映畫界の脱帽

◇……ニュース映畫上映中觀覽者は脱帽するのは結構なことであるが入場者が幾人あるかといふ點において疑問であります、現在の映畫館のうちにはこの徹底を圖つてゐる方が幾人あるかといふ點において疑問であります

◇……精神を忘れた形式的の脱帽としか思はれません、これでは事業の爲めの脱帽と何等變りません、特に服裝態度を整へて脱帽するのが皇國臣民の道と信じます（京城ＭＮ生）

本社寄託獻金（十四日迄扱ひ）

國防獻金（陸軍）

三百圓京城府西大門町三ノ二一一、百圓 京城府孝子町四五 藤田常三、十圓 京城府若草町一五三 林キツ二十圓 朝鮮總督府專賣局内朝鮮雜元實物組合有志一同十圓 京城府阿峴町八五 第二區聯盟愛國少年班一同五圓七十錢 京城府櫻井町二丁目九一 松尾昭江 四圓八十七錢 全南海州郡鍾城面鶴城 吉 五圓 江原道横城郡邑内里本通 帝木正三郎二圓七十二錢 開城府元町開城元町商年訓練所生徒一同

國防獻金（海軍）

二圓 京城府都市計畫課第二技術係

柳植茂

【日計】金三百八十四圓二十九錢也【累計】金七十九萬六千八百二圓一錢也

皇軍慰問金

【累計】金一十萬一千八百九十二圓四十一錢也

鮮内防空監視隊慰問金

【累計】金一萬六千四百二十九圓二十四錢也

九軍神顯彰金

【累計】金一千五百四十五圓七十八錢也

總計 金百一萬七千六百六十九圓四十四錢也

無電台

いんきん・たむし・水虫
セーキン
スリ込んだ翌日から薄皮がとれ何とも言へぬ心地よさ
慰問袋必需品
藥價30・50

RRR 鑄込めば製品 新工作法 製造販賣
ダイカスト機 手動式 水壓式
輸入技術説明書（四六倍三〇頁）五錢切手封入申込あれ 贈呈
東京市芝區三田四國町二番地ノ四
株式會社 三立高壓鑄造機械製作所 電話三田〇七四一

株式界の動向 ―整理着々進捗―
着々たる戰果に進展する建設を表面に漸く活況を呈し、今後の動向も内外の情勢の變化に伴ひ、業績中心に見直しの進展が見られ、新京と共に反撥を示さん
大原證券 京城府明治町二丁目 電話本局代表(2)5131番

感冒
化膿菌・淋菌のみならず肺炎菌・インフルエンザ菌をも撲滅するテラポールの生體内殺菌作用は既に昨冬、感冒・肺炎・氣管支加答兒・扁桃腺炎・中耳炎等に廣く實驗せられて顯著なる治癒効率を示したり。
創製 ミアンオアルヅ正製
テラポール錠
東京・大阪 第一製藥株式會社 錠 一〇〇錠

胃腸自慢がしくじる夏！
健康人も胃弱家も夏だけは無條件愛用！
新生アイフは病源・對症兩治療と榮養補正の三作用を兼ねた綜合胃腸藥でありますが、特に、その强力な殺菌消毒作用は胃腸内の有害性物質を速かに吸着排除しますから夏の胃腸病には打つてつけの治療藥として賞用せられます
新生アイフ
【價錢】一瓶壹圓・二瓶壹圓五十錢
發賣本舖 大阪市東區道修町 今村商店

新發賣
濕布 簡便・爽快 長時間有効
今般エキホス姉妹品として發賣したる本劑は專らその藥効並に持續時間の永續に留意して製造せるものにして用法も至極簡便、安全なる粉末濕布藥なり
特徴
一、長時間有効なる事
一、使用法簡便にして非常に爽快なる事
一、皮膚炎を起す等の副作用なし
一、價格も低廉なり
主治効能
感冒、肺炎、肋膜炎、氣管支炎中耳炎、扁桃腺炎、ロイマチス神經痛、打撲痛、捻挫等
販賣元 株式會社 武田長兵衞商店 株式會社 鹽野義商店
製造發賣元 二巴合名會社 大阪市東區道修町
粉末エキホス
包裝 一〇〇瓦 三〇〇瓦 五〇〇瓦
エキホス姉妹品
A-PE33.3S

商業及法人登記公告

○前川金子商業組合變更 昭和拾七年七月參日死亡シタリ 昭和拾七年七月拾四日登記 ……（以下登記公告 細字判讀困難）

○昭和拾七年七月貳拾日登記 京城地方法院 ……

大田地方法院

勅使參向

【東京電話】畏き邊りでは來る二十八日後醍醐天皇一千百年式年祭につき京都の嵯峨山上陵に伊藤掌典を、又來る九月一日は鹿島神宮例祭につき庭田掌典をそれぞれ勅使として參向せしめられる旨十七日左の如く仰付けられた

掌典 公爵 伊藤 博精
後醍醐天皇一千百年祭につき山陵へ勅使として參向仰付けらる

掌典 伯爵 庭田 重行
官幣大社鹿島神宮例祭に勅使として參向仰付けらる

海藻、干たら、干藷
〃いざ鎌倉〃の戰時獻立

いまや戰時だ、銃後に暮す我々は一線の兵隊さんに恥かしくないやう奮鬪に起ちあがり我々の職場をしつかと守つて行く一方、國民の戰時食糧戰などう戰めて行けばよいかそれには
要領に明朗に勝つための食生活を打ち樹て食物を尊び、科學知識に基づいて無駄を省き、食物の缺陥を攫げ、不足を補ふ工夫をしませう
と呼びかけると共に萬一の時に備へる準備は整へたかと一言國民に呼びかけるため道衛生課で明るく覺に解りやすいポスターを作り各府郡に配布することになつた、この非常時態に備へる食事の要領を見ると
鰹節=輕くて嵩の低い▲干たらするめ=うまい、海藻類=いくら食つても飽きがこない▲切干大根=腐らない、干藷=營養があるが極めて重要な戰時食事メモである

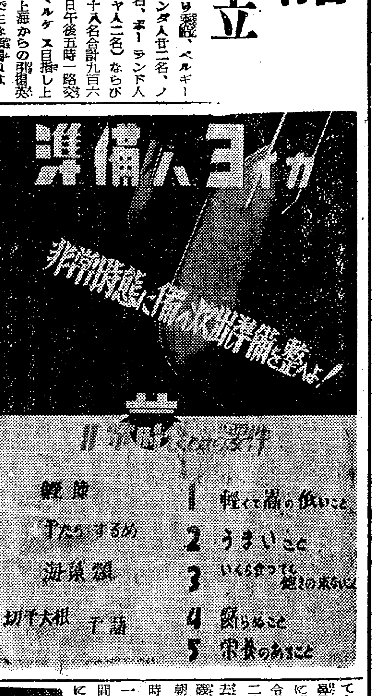

鎌倉丸上海を出帆

【上海十七日同盟】交換第一船鎌倉丸は英國および與國官吏四百五十八名(英人三百六十九名、うち三名は昭南市より乘船)ベルギー人廿八名、オランダ人廿二名、ノルウエー人六名、ポーランド人卅一名、ギリシャ人二名ならびに一般人四百四十八名合計九百六名を乘せて十七日午後五時一路交換地ロレンソ マルケス目指し上海を出帆した、上海からの引揚英人は百六十七名で主な顔觸れは元工部局事務部長兼總務部長ジー・フイリツプスをはじめ元工部局警察主席副總監エー・エム・スマイス大尉、元江海關總税務司メーズ、香港上海銀行總支配人エー・エス・ヘンチマン、オリエンタルアフエアーズ紙主筆エツチ・ジー・ダブリウ・ウツドヘツト、ロイター極東總局長シー・ブルームなどがある、なほ現在上海在留の英人は約八千名でこのうち歸國希望の登録をなしたものは三千二百名、そのうちわづか百六十七名が引揚げることになつたわけである

晝となく夜となく パカチ式で汲上げ
奮ひ立つ旱害地
田中總監視察談

【釜山にて松坂特派員發】全北、全南、慶南三道の旱害地に水害狀況の視察を終へた田中政務總監は松坂秘書官、石田厚生局長、河東まで出迎へた西岡慶南知事、松永道警察部長等を隨へて十七日午後四時五十分自動車で釜山着 鐵道ホテルに入り少しの疲れも見せず直ちに釜山記者團を引見旱害狀況につき左の如く語つた

上京を控へ日數が差し迫つてゐるため全北で水害により相當犧牲者を出してゐるところも行くことが出來なかつた、それらの地方は何分山間僻地で山麓に住ひをもつてゐるところであつたから行けなかつた、旱害の狀況も大體見た、全南、慶南共に最惡なところは皆といふわけには行かなかつたが、最惡とそれに次ぐところを見て來た全南麗水の如き相當に惡いところは足を入れてその實情を見て來た慶南も咸安、昌原等の比較的に惡いところも見たが、これに對する克服策として感じたところはこれらのところで如何に人力の限りを盡しても收穫出來ぬところもあるが、農民の努力、指導者の指導如何によれば今少し克服出來たではないかと思ふところもあつた、井戸灌水等による

原始的 ではあるがパカチ式で晝夜間斷なく汲み上げその灌水を盡して旱害を克服し植付けてゐるところは非常に成績がよかつた、灌水などは今まで全然降雨がなかつたとはいつても過言ではなかつたやうだが、今度の雨で掘つた井戸は大分助かつてゐた、慶南地方は指導者の指導宜しきを得て農民が非常に勤勉であつたがために大分助つてゐる、將來指導者側に農民の努力について考へるべきことは高低の差がない同じ狀態である地域において片つ方は植付けてゐるが今一方は植付不能である畓を見たがこれなどは努力が足らなかつた證左である、また指導者側に農民に敢鬪したことは植付不可能な事實に對し代用作を蒔きつけ粟などほど成績良好の方とはいへぬが、蕎麥はよく成長して指導者の努力が歴然と窺はれた、何も植付けてゐないところは絶無とはいへぬが

比較的 少かつた、中には今少し奮鬪すれば幾分か助かつたのではないかと思はれるところもあつた、今回收穫した植付不能の畓は大部分が既に植付時期即ち七月に雨が降らなければ施す道がないといふ狀態にある自然に依存するといふ高地の天水畓である、天に任ねる他に救ふ道のないこれら天水畓を將來そのまま置くかどうかといふことは農業實際編成に大いに研究すべきことである三年目か五六年目には必ず襲ふる旱害だから何か科學的灌漑法を大いに研究すべきである、旱害防止策として治山治水策がいろいろと計畫されてゐるが、諸事業が大東亞戰爭完遂のために集中されてゐるから資材關係等により大規模の治水事業はどうかと思ふが旱害施設に重點を置いてゐるからこれから實現に進むわけだ、旱害罹災民は既植畓の管理、代用作物の肥培等々と旱害を克服し起ち上るべく大いに努力してゐるから指導者がこぞ農民に對し農道の確立につき指導開發して農民のもつ使命感ち士を鼓舞して勤むべき道を體得せしめて行くべきである

視察の田中總監釜山へ

【晉州電話】南鮮地方旱害狀況視察中の田中政務總監は松坂秘書官、石田厚生局長を隨へ十七日自動車で麗水發順天、河東を經由、河東まで出迎への西岡慶南知事、松永道警察部長、洪道農務課長等と同日午前十二時泗川を經て晉州農事試驗場着、同試驗場において西岡知事、松本場長より約卅分間旱害狀況並にこれが對策等を聽取し對策の萬全を期すべく激勵し〃之まで通過した、沿道から見れば稻の植付狀況は良好などで聞いたより植付狀況は良好である〃と述べ一同晝食を濟ませたのち、午後一時十五分自動車で釜山に向け出發した

戰ひの鍵は白兵戰
―銃劍術こそ國民必修の武道―
戸山學校 江口中佐入城談

國民武裝による半島の武道再編成を目指し京城師團兵務部が主體となり銃劍道振興會京城聯合支部を結成し一般に普及徹底を圖ることになり去る十二日結成打合會を開催したが戸山學校教官江口中佐は十七日入城、十八、九の兩日に亘り城東中學、法專で銃劍術の教導を行ふことになつたが、銃劍道の振興につき同中佐は語る

我國傳統の古武道は大いに普及發達してゐるに反し銃劍道は軍隊を除いた外一般には未だ普及徹底してゐない、これは頗る遺憾である、既に中等學校には正科のなかに採り入れられてをり內地では振興會を結成し大いに普及に努めてゐるのに半島は隨分遅れてゐる、徵兵制も實施されることになり國民皆兵の時にこんなことでは駄目だ、戰場における最後の決は銃劍道による〃突き〃にあるのであつてその基本訓練が出來てをればいつ戰場に立つても自信があり、鞏固なる意志、純正なる感情並に道德の實踐力等を修得せしめ心身共に健全なる人物を養成する國民必修の武道こそ銃劍でありその振否は直接國防に影響する處頗る大きいのである、昔は步兵のみがやるやうに考へられてゐたが現在では各兵科共全部やつてをり世界各國でもこれを採り入れてゐる位である、銃劍術は必勝の信念を養ひ自衛上是非普及徹底しなければならぬ

その手は食はぬ
ゲ宣傳相 英の空襲肩すかし

【ベルリン十六日同盟】戰爭が長期化して來ると戰鬪そのものとならんでますます重要視されて來るのは國民の內部戰線であるが、獨逸においても最近目立つてこの問題がとりあげられるやうになつた、八月五、六兩日にわたりゲーリング大ドイツ元帥主宰のもとに國防委員會が招集され翌七日から四日間にわたりゲツペルス宣傳相のライン空爆被害地の慰問旅行が行はれて以來この問題の論議が特に目立つやうになつて來た、第一次世界大戰の經驗より見ても國內戰線に支配的影響を持つものは戰鬪經過と食糧問題であり、これに敵の宣傳がいろいろと喰ひ込んでゐるが今次の大戰は飛行機の發達によつて狹い歐洲では銃後國民もまた直接に敵の攻擊に曝されることになつたので空爆の國民士氣に及ぼす影響も大きな要素となつてゐる、ゲツペルス宣傳相がライン被害訪問を契機とし國民の士氣鼓舞につとめてゐるのは當然であり、宣傳相は十六日の宣傳省週報に論評を行つてゐるが、いづれもこの點につき中と題する論說を揭げ左の如く述べてゐる

東部戰線の 戰果がわれわれの運命を決するものであることは何人も疑はないであらう、われわれはこの戰爭目的達成のため現在東部戰線には出來得る限り兵力を動かしてゐる、したがつて局部的には多少の損害を受けることは自然やむを得ないし、またこのことは戰局の結果になんらの意義を有するものではない、勿論現在東部戰線から多數の飛行機を至急對英作戰に向け報復的大空襲を敢行し英空軍のドイツ都市爆擊を斷念させることは不可能ではない、しかしわれわれの目標は戰ひにあつて報復觀念の單なる滿足ではない、したがつてかゝる手段には廻へない、英國側は空爆によりドイツ國民の士氣を沮喪せしめんとしてゐる、つまりこれによつてドイツは內部的に動搖するものと考へてゐる

こんな兒戲 に類する考へに返事するのも第一大人氣なく、大ドイツ國民の威信にかゝはる、たしかに一九一八年にはドイツは馬鹿げた誤謬を冒かしたために大へんな損をしたが、かゝる過誤を二度と繰返す馬鹿はしない、自分はライン地方訪問によつて明瞭にこの確信を新たにすることが出來た

他方食糧問題に關してはドイツチエ・アルゲマイネ・ツアイツング紙が次の如く應酬し、歐洲大陸に食糧難が來るとの英米側の宣傳を反駁してゐる

米英側では 早魃で歐洲大陸の小麥生産はその消費を補ひ得なくすると主張してゐるが、歐洲大陸の大部分の國はパン以外に馬鈴薯をも主要食糧としてゐる、したがつて小麥の不作に見舞はれたと假定しても重大な食糧不足を來すことは絶對にあり得ないといふ點を見逃してゐる、特に馬鈴薯を必須食糧としてゐるドイツにおいては然りである

しかも今夏 の收穫は極めて良好を示してゐるのでドイツにおいてはパンの配給に關しては從來同樣の制度を持續することは確實である

〃現地を知らにや〃
張切り代議士ら北上

『大東亞共榮圈內の今日の空氣を呼吸せずして眞の翼賛政治は期し得ない、我等は戰爭する國民の總意によつて選ばれた代議士である、南方であらうと北方であらうと皇軍將兵の在る所には敢然挺身する決意をもつてゐる』と新代議士中の年少者を以て結成された淸新俱樂部員中の一行十三名が十六日午前七時四十五分着列車でひようこり來城、ひとまづ朝鮮ホテルに入つた、一行の顏觸れは福家俊一(內閣委員)赤尾敏(同)有馬英治(大藏省委員)原口純允(同)今牧嘉雄(內務省委員)宮前淸(同)森田正義(同)木村武太郎(文部省委員)濱田尙久(同)米田吉盛(同)本領信治郎(外務省委員)山崎常吉、坂本勝の各氏、何れも國民服に戰鬪帽リユックサツクを擔いだ戰時態勢である、代議士と名がつけば一等車にふんぞり返つて所謂〃大名旅行〃を事としたのは昔語り、翼賛精神の旺盛な今日の代議士は眞に國と共に進むべきだ、何が何でも東亞共榮圈內のことなら知らぬもの無しとなるまで勉强しよう、まづ手始めに朝鮮及び滿ソ國境、開拓村を視察して……といふのが淸新俱樂部員の意氣である、ホテルに少憩、直ちに朝鮮神宮に參拜、それより軍司令部に板垣軍司令官を訪問、歡談二時間、晝食を御馳走になつて辭去、午後二時半からは總督府に小磯總督を訪問、應接室で約一時間朝鮮事情をあれこれと拜聽同四時四十五分京城驛發〃のぞみ〃で一路新京へ向つた、一行は約三週間の日程で滿洲を視察、歸途朝鮮に立ちよつて各地を視察する

【寫眞=京城驛出發の代議士一行】

旱害征服 (二)
傳說の池も汲み盡す

◇……七百名からの愛國班員が血眼の形相も物凄く、池の畔の草を刈り水に潛つて、盛んに何かを探してゐた、安東郡豐山面の鷄華亭池である、四月半ばから七月初めまでのこの地方の降雨量は僅か百三十餘ミリ池の水を干上げてやつと植付けた百五十町歩の稻はじりじりと乾草のやうになり焦躁の農民はその間を驅け廻つて水を求めた、その時想ひついたのがこの鷄華亭池だつた、池といふ池がカラカラと底を見せてゐる中に遊園地內にあるこの池だけが數百年來の碧さをたたへて滿々と溢れてゐる、池には龍王が住む傳說があつた水を干すと崇りがあると恐れて誰も手をつけなかつた池だつた、その池を干さうといふのだ、若人と青年とが傳說と現實とに分れて論爭をくり返した

〃老人など放つとけ〃
〃池の水を引け〃

部落聯盟の指令が飛んだ、七百名の班員が總動員で灌水に取り組つた、池の水がなくなつた、水藻の繁茂が絡まつた、草を押し分け草を刈つて底にもぐくと現出する水藻を探し當てた、村の翁耆が發動機を運んで來た、精米に使へば一日十五円位の利益が上るものを無償で奉仕したのだ、發動機の轟音につれて水は見る見る干上つた田を滿たしていつた、それから灌水期日四十日、その結果、百五十町歩の水稻が今は青々と葉先を持ち上げて立つてゐる

◇……同じやうな話が奉化郡にもある、法田面、豐穀面一帶が大人も子供も總出で灌井戸を掘り地下水の汲出しに總力の苦鬪を續けてゐる時晝夜兼行で一瞬の休みもなく續けられるその物凄な鬪に同情した多鷹鑛山では山から村までの距離二キロ餘りに無償で配電線を敷き八馬力のモーターまでを貸して灌水に協力したその結果數も水の貧しいこの山間地の面でも三十四町歩餘りの水稻が助かつたのだつた、そのほか僅か三段歩の畓に五百円からの人夫賃を費して灌水をつづけたとか、いや六百円掛つたとかいふ話は幾らでもある、算盤をはぢくまでもなく、はつきりと缺損になることを知りながら、然も農民は敢て米を育ててゐるのだ、出來上る米と灌水經費の釣合など問題ではなかつた

〃米ができればいいんでがす、何がどうなつても、米さへできればいいんでがす〃

農民は朴訥な言葉でさういふ、米を作れ、田に水を切らすな――と只管に食糧確保のみを念じてゐるその眞ツ黑い顏を見てゐるとほんとに頭が下つた

◇……植ゑつけの出來なかつた田には代作の蒔が忙しい、淸道郡淸道面では愛國班總出で共同耕作をやり、郡農會がやつてゐる農民道場修練生や卒業生がその指導に當つてゐる、八月初めの雨が來るまでは、粟もそばも地熱に焼けて、播いても播いても芽を出さなかつた、雨に潤んだ農民は自分の飢渇さへを忘れて植付けを急いだ、五六寸も伸びた代作の畑にはそれらの粟やそばが混つて生えてゐる畑さへある、代作はその他大豆とか大根、白菜、ささげ等が付けられる、秋の蒔播きまでを、一寸の土地も遊ばせないやうに苦鬪がつゞけられたのだ、今はそれらのものも青い葉を萌き出し、しばらく前まで赤茶だつた野面は深い緑を帶びて來つてゐる【寫眞=淸道郡淸道面における農民道場生の播種作業】―趙漫特派員記錄撮影

體育指導者の鍊成
三日間に亘り講習會

徵兵制實施とゝもにいよいよ重要性を增した半島の體力政策に對應して厚生局では國民體鍊部面に强力な振興策を施し、青少年の心身鍊成を期してゐるが、これをさらに前進させて半島全體に亘つて國民體育の本旨に透徹させ、國家が要求する有爲な體力を鍊りあげるには先づ體育指導者を鍊成するにありとして、來る廿二、三、四の三日間に亘つて國民體育指導者講習會を京畿中學に開くこととなつた

同講習會には全鮮各府、郡、島體育振興會から一名宛を選出、さらに京畿道から六十名を選んだ三百名の中堅指導者が出席、總督府側からは岡保健課長、荻野技師、山本、岡部兩囑託、それに朝鮮體育振興會から岩村京畿中學校長、富澤同教諭、村岡第二高女教諭、千葉慶熙中學教諭らが講師となつて〃大東亞戰爭〃の理論から明年度より實施される國民體力法による國民體力管理などを研究、さらに厚生、國民、保健各體操を實地的に修錬して聖戰下における半島健兵陣の鑑星を期することとなつた

狂犬に御注意

【栗沙】この頃邑では各地で犬の咬傷事件が頻發して子供達や配達人その他通行人を惱してゐるので駐在所で嚴重これが取締りに當ることゝなつた
近ごろの咬傷の大部分は飼主の怠慢と不注意が多く、自分の犬が咬むくせのあることを判つてゐながら放し飼ひをやるなど實に言語道斷の者があるので、一段の注意が必要でこれらの者に對しては今後當局の嚴重なる處分が望まれてゐる

コレラ豫防陣
船舶漁業者に注意

【仁川】コレラの侵入に備へ仁川署では七日から十五日まで九日間に亘り府內船舶、海運接客業者延約三萬名に對し豫防注射を完了したが、署下富川郡德積、大阜、靈興の各島嶼居住船舶漁業者に對しても係員出張の上同樣豫防注射を續行し防疫陣を布いてゐる

東京音樂學校大演奏會
時=八月廿四日(月)夜七時開演 廿五日(火)書學生公演 夜七時開演 滿員締切
所=京城府民館大講堂
會員券=四・〇〇(特等指定席)三・〇一(一、二階後方)二・〇二(三階)各稅共
本日より前賣開始 京城本町三越一階案內所 京城太平通京城日報社
主催 京城日報社
後援 同聲會京城支部

胃腸 はぶ茶 東川茶舗

健痛にしっぷ デルモライツ

レコードに一番良くて安い シコー両頭蓄針

◆現代治療界の光端を行く 大東亞戰果の國民保健に資する最高新職業
新職業
高周波醫學專門學院 東京市下谷區

イチジク浣腸 發熱だ!! 浣腸は イチジク浣腸

大東亞戰爭 貯蓄債券 報國債券
第四回發行 自八月廿一日至九月廿一日 豫約申込受付中
日本勸業證券京城支店 京城府南大門通一丁目

模型界の尖端を行く! 國防色◇翼紙◇格安提供 ヤマト商店模型部 大阪市東區本町

洪外科 京城貫鐵町236 醫學博士 洪鶴珍 電光3053

肖像畫 特約店

時計 蓄音機 レコード 明時堂 京城驛前 カメラ

哲學講座

神戸製鋼所製 ハイスピードドリル 在庫豐富 御注文乞ふ
辰巳商事株式會社 京城府吉市町三四 電話本局

ニキビに南國水 ニキビや吹出物でお困りのお方へ簡單に出來る自宅療法の說明書無代進呈 南國社營業所

頑症の痔と皮膚病に

滲透塗布劑 カミツクス

全閉外被通風型 安川モートル ●ボールベアリング付 ●防塵・防水 ●耐酸・耐アルカリ
秋友商行 機械部・電機部 京城府岡崎町6

HMC
スフエリカルローラーベアリング
シリンドリカルローラーベアリング
特殊寸法大型ローラーベアリング
朝鮮一手販賣
其ノ他各種ベアリング專門販賣
京城府京町二四 電話龍二三四七
旭興業株式會社京城營業所

前進興能機 ミアクトン 男女細胞賦活に役立つ 作業ホルモン
東京市京橋區京橋一丁目 ラヂウム製藥株式會社

理研 ビタス錠 胃酸過多症 食慾不振 結核虛弱質
ビタミン VB2 複合體 濃厚B1B2B6を併有

京城版

忌明けを獻金　▲金五十円……東大門警察外事係の那須事務川忠誠氏は亡妻忌明けを記念して、國防獻金として十七日同署へ獻金寄託した

サア親切週間だ
"大和"の精神で職域に勵め
週間中の諸業事決る

不親切を一掃するに「大和魂」の精神を以て職域に力を注ぐにありと、國民總力京城府聯盟では來る廿日から一週間に亘る『親切運動週間』中全鮮に呼應して目的達成に邁進するが十七日實施要項を示した、特に實踐強化方法として、町聯盟では愛國班は回覽板で、各種聯盟は同業者間の打合會開催、學校聯盟では具體的な實踐指導を夫々行ふ、商工業者聯盟では『道義確立展覽會』を週間中丁子屋四階に親切街頭展覽會を本町入口及び鍾路に催し交通聯盟では從業員リボン佩用、標語ビラ掲出、親切強調指導班の街頭進出等々すでにさる八日から卅一日までを運動期間として實施し、その他青年隊員の時局應援により廿日から三日間街頭ビラ配布行事『メガホン隊』の街頭行進、電車々内及び停留場の整理整頓應援などがなされる外廿二日午後六時半からDKのマイクを通じ、親切に關する座談會を放送する、客に接する場合の實踐事項は次の通り

1、各自の業務は大小の別なく國民生活に關係する國家的職業たることを自覺し銃後の忠良なる國民として之に携はること
2、商品等は業者個人の爲のものに非ず從つて賣渡又は利用せしむる行爲は權利でなく寧ろ義務に屬するものといふ觀念に徹すること
3、相手に對しては親切叮嚀を盡し如何なる場合でも不愉快な氣持を感ぜしめぬこと
4、顧客に對しては必ず"有難うございます"と朗かにいふこと
5、闇取引は勿論縁故情實賣買を絶對に止め物資配給の偏倚を防ぐこと

一般的實踐事項（各愛國班にて申合せをなすこと）
1、民需物資は幾分不足を感ずるも世界何れの戰爭國に較べても尚餘裕綽々たるものがあることを知り且生活必需品の配給に就ては當局に絶對的信賴を置き苟も不安又は不平不滿を抱かざること
2、愛國班協同の精神を徹底に發揮して物資の公平なる配分に努めること
3、客側からも闇取引を誘發するが如き行爲の絶滅を期すること
4、總ての物は有り合せのものを用ひ無理なる選擇又は不急品の買溜を爲さざること
5、物の買取等に際しては商人その他相手方の勞苦並に苦衷に對し心からの同情を以て臨むこと
6、汽車、電車、自動車又は多數の公衆が集合する場所等においては相互讓讓の美徳を發揮し公衆道徳の向上に努めること

北米倉町青年隊 員錬講習で錬成

盛夏京城の錬成に勵しむ府内南大門青年隊北米倉町分隊ではさる一日分隊長會を中江氏宅で開催行事決定、二日京城運動場の協力鍛成會へ參加、三日から七日までは南大門國民學校の夏季錬成會へ男女隊員參加、銃劍術基本動作、第一敎練仕合を練習、女子部は自轉車操法行進訓練を行つた、八日には鍛成會出席隊員分隊表彰があり十五、六兩日は青葉町修養道場で一日錬成會に全員參加多大の効果をあげた

日婦忠孝分會發會式十九日擧行

日婦忠孝町分會發會式は十九日午前十時から同町會事務所で擧行

不埒な商人 親切週間を前にして

親切週間も近づくといふにこれはまた不親切な話＝十七日本町署經濟係へ一人の老人が訪れて『パンの購入證明書を下さい』と申入れた、そんな規定のない同署ではともあれ事情をきくと同老人は鍾路に住む有田某＝假名＝でその朝黄金町二丁目角の或パン屋に『胃病だから パンを賣つてくれ』と申込むと同パン屋の店員は不親切にもたゞ一言"警察へ行け"といつたといふ最近賣つてやる態度を徐々見せる商人が殊くて親切強調運動を前にしてゐながら投げ遣りな言動に出ることを遺憾とした同署經濟係では直ちに同パン屋主人を呼び出して嚴重説諭を加へることゝなつた、同主任は語る『パン屋同志の取極めで十九日から全府内を地域的に指名した商店から配給することゝなつたのは聞いてゐるが證明は醫師、町總代、愛國班長に限られてゐるわけで、この老人を警察へ行けといつたパン屋の不親切さは目に餘るものがある、パン屋同志では地域別も判つてゐることであるからその場で敎へてやればよかつたものを僅かの手數を惜しんで親切を缺いたことは誠に遺憾だ』

流行病を追拂ふ 龍山署で廿四日から豫防注射

龍山署衛生係では腸チフス豫防注射を管内開業醫者四十二人の協力を得て次の日程で管内一齊に施行する
▲八月廿四日＝三坂國民學校、三坂町會、錦倉保育園、岡崎町町會前▲八月廿五日＝西界町々會前、齊英町公設市場前、孝昌國民學校町二割樣所廣場、孝昌國民學校▲八月廿八日＝龍山警察署、錦町國民學校、龍山國民學校、龍山金融組合▲九月一日＝新孔德町一五番地、孔德町々會前、桃花町場前、養英學院、麻浦市場▲九月二日＝大興町々會前、京仁物産精米所、龍彦町々會前、三和前▲九月三日＝孔德町派出所、石鍍醫院、協昌精米所、孔德町、阿峴町一六前、阿峴國民學校、和光教團前▲九月四日＝阿峴町一區町會前、阿峴町二町會前▲九月五日＝西氷庫町會、普光町會、漢南町集會所▲九月六日＝大昌町

工場會社防空講習會を開催

京畿道防護課では時局下生產擴充に匪身奉公の誠を盡しつゝある永登浦の各工場の防空防火の完璧を期すべく十七日午前八時から府出張所會議室に各會社工場長等に防空擔當者を招集して工場會社防空講習會を開催し三輪道防護課長、岸川地方法院檢事、元吉本府技師、岡田道防護課屬が講師となつて工場の防空、防火、防彈偽裝、燈火管制等についての講話があつて

文化
音樂の祭典
＝東京音樂學校公演を前に＝
大場勇之助

今日ほど音樂が社會の表面にくつきりと浮び上つたことはない。また今日ほど音樂が國家的行事に參與したこともない。その幾多の例證を擧げることが出來る。過ぐる紀元二千六百年祝典に盛られた幾多の音樂行事の盛觀、藝術院新會員として四樂人の登場、今回また東京音樂學校の滿洲國建國十周年慶祝使節派遣等々の事實を大づかみに擧げられるが、その他毎日毎夜の放送音樂の活潑化等にもその姿を見ることが出來る。

かくの如く音樂が既に國家的關心のもとに行動し得る所以のものは、蓋し音樂がわが國家によつて高度に評價され、甞ては極めて低調であつたわが國民の音樂觀が、わが國家によつて異常に引上げられ、一躍社會の寵兒になつた觀を呈してゐることになる。この秋に際し、わが國音樂文化の源泉であり、發祥地でもある東京音樂學校が、前記滿洲國慶祝使節團としての歸途、わが京城を訪れ一大演奏を開催することは、これこそ空前の壯擧であつて、躍進半島樂壇の一大收穫であらねばならぬ。しかも職員、生徒百數十名からなる大部隊、恰も上野の森の奏樂堂をそのまゝ京城に移動したかの觀を呈することであらう。

演奏種目を類別すると管絃樂、合唱、獨奏、獨唱極めて變化に富み、然もゆたかに生彩に充ちた組合せである。曲目中、管絃樂附き混聲合唱は音樂學校ならでは他に求むべくもない豪華なものであつて京城の人々に得難い贈物であらう。この形式による信時潔氏作曲の交聲曲"海道東征"の演奏に接することは、こよなき期待を持たれる。この大合唱曲こそは、將來我が國々樂樹立の鉄路に對する大なる示唆を與へたものといふべく、その他邦人の作品が多數曲目の中に織られてゐるのも、興趣日本の姿を音樂の上に寛ひ見る意味で、大方各位にその喜びを頒ちたいと思つてゐる。

嬉しい事は、管絃樂附ピアノ協奏（ベートーベンの"第五協奏曲"）をする井口基成君（伊東致昊氏令息）管絃樂附バイオリン獨奏（モーツアルト第四協奏曲）をする新井敬藏君、トロムボーンを獨奏する白某君は、共に半島出身の俊才で、故鄕に錦を飾る譯かしき演奏であることで、その他管絃樂、合唱部員として原某君（黄海道出身）新井憲君（慶北出身）山本鋼太郎君（江原道出身）野間太郎（京中出身）岩下敏子嬢（第一高女出身）等が加へてゐるが、何れも朝鮮關係の若手である。以上の人達は來る日の府民館のステージの上に思ひを馳せ、ワクワクする胸を押へながら、今は滿洲の曠野の旅をつゞけてゐることであらう。

京日歌壇　吉井勇選

伯父死すと思はぬ便りありてより父の姿の淋しげに見ゆ　京城　野村里濟
群山　鎌田悦子
夕ぐれの汽船の上にたゞ二人手旗信號の稽古して居り　京城　勝本純氏子
大君の邊にこそ死なんとのたまへる夫につかへて雄々しくも生く　元山　柴田野菊郁
今日もまた濟葉をわたる風ありてわが病床の畫たけにけり　京城　笹井由利
いさかひしあとの淋しさ夕闇の窓にもたれてしみじみと泣く　同　豊山幸子
さまざまの形をなせる夏の雲眺めてあればおもしろきかな

『日本の母の歌』作曲懸賞募集

さきに廣く『日本の母の歌』を懸賞募集した主婦之友社では、一千五百圓の國債を懸けて、今度はその作曲を募集することになつたが、曲は日本の母のやさしさと強さを表し、老幼誰でも唱和し得るもので、九月十五日締切、詳細は東京市神田區駿河臺主婦之友社編輯局日本の母の歌係へ照會すればわかる

文化だより

◇大日本婦人會の下部組織　大日本婦人會京城府支部では廿萬會員が總力を擧げて下部組織をめつつあるが百卅一分會でも九月一ぱいを以てその整備を完了の見込で、十月の初めから愈よ本格的な實踐活動を展開する

不連續線
親に捧ぐ

父が死んでから、もう三十二年になる。

その五年前には母を喪つたが、二人の姉と兄としての私との三人兄妹が、父の死後、よくも健やかに育つて來たものだと思ふ。

無論、その陰には、繼母の手厚い愛護を忘れることが出來ないけれど、その繼母も、私が初めて就職した年の秋に死んでしまつた。

思へば、私たちは薄幸なる子であつたが、今、幽明を異にした三人の親に對していひ得ることは、富めりといふにはあらねど、食ふにこと缺かぬその日に生きて、既に一人前の男として、主婦として、大きい國の戰線を闘ひ拔いてゐることであり、それだけでも、せめてもの孝に値しないだらうかといふ祈りに似た心である。

増えた通勤女中
京城職業紹介所狀況

黄金町三丁目の京城職業紹介所は昨今の暑さにも係員の活況、八月の窓口を通じてみる紹介狀況は内地及滿洲支那方面への職業輸送が目立つほか府内の家庭へ向ひ女中さんの志望者が激增する等切實な人生の縮圖が繰展げられる、昨今の狀況について十七日係所長の談
○……半島青年の内地及滿洲方面への進出は近來目覺しく殊に○○方面へ名譽の就職を得て勇躍出發する際は職員も現地まで引率して行きますが何れも皆皇國に感激して働いてゐるやうです、昨今の奇現象は通ひの女中さん志願が急に增えましたがこれはお米の通帳制以來の出來ごとで女中さん拂底も大いに緩和されやうといふもの
◇……當所の新しい試みとしてさる七月一日から男女求職志望者の寫眞提出方を求めてゐますがこれは不正防止その他に色々と役立ち劃期的な効果を擧げるものと期待してゐます

本町管内井戸水檢査を實施

雨後の管内衛生に留意して本町署では十七日から七日間に亘つてまづ井戸水の檢査を行ふことゝなつたが、十七日は午前十一時から南大門三、四丁目、南米倉町、旭町二、三丁目に實施、さる五日の豪雨で汚水の流れこんだ井戸水の使用可能程度を嚴重に檢査することとなつた、なほ次の日程で管内全部に及ぼして行く決定になつてゐる
▲十八日、蓬萊町一、南大門五、御成町、永樂町一、太平通一、北米倉町▲十九日、日之出町、壽町、倭城台町、本町二、南山町一、二、三▲廿日、大和町一、本町一、四、花園町、本町五▲廿一日、黄金町五、芳山町、舟橋町▲廿四日、黄金町三、四、若草町、新町▲廿五日、黄金町六、七、光熙町一、二、東西四軒町、吉野一、二、本町三、黄金町一、長谷川町、南大門二

街の慰問袋
淋しい街路樹

『殘暑なほ厳しき折から……』と手紙の文句にもある通り昨今の暑氣はまた格別、あへぎあへぎ辿りつく十字路の電車停留場で何時も悩ましく思ふのが光化門通の安全地帯で南大門行を待つてゐると灼けつくやうな八月の陽光は容赦もあらばこそ、汗びつしより半泣きの顔であたりを見廻すが木蔭らしき物はない、育ちの悪い街路樹があるにはあるが『この芝生に入るべからず』と柵が巡らされてある寒い話です

【寫眞＝木蔭のない十字路】

銃後赤誠の花束

正午奉告義捐に黙禱會を明ちた十七日本町署への國防獻金寄託▲五十円＝工藤ナミさん▲十円＝本町三ノ三國分友太郎氏▲五十円＝若草町一三三阿曾三千男▲十円＝……親もしき二世の床しい獻金……京城公立工業學校土木科五年生兒玉寅雄君は京城府土木課に於ける夏休みの期間中實習を終つて復校する際に貰つたお禮金十円をそのまゝ本社永登浦支局を通じて國防獻金した

點呼の辨當代 六百圓を獻金

鄕軍永登浦分會員の本年度簡閲點呼は十七日午前七時から永登浦國民學校々庭において金勝大佐、松下署長兩執行官の下に執行されたが當日の食代一人分五十錢宛を全員纏めて六百餘円を金子永登浦分會長が十七日永登浦署に持參して國防獻金の手續を取つた

時局柄も辨へず 泥醉して豚箱へ

旭町一ノ七京城藥館人夫雀吉男はさる十三日夜泥醉して午後七時半分頃旭町二ノ八一六本商店方同十時卅分頃には一ノ六副工作所方二ケ所で亂暴中を本町署員に取押へられたが、取調べの結果同人は平生から時局柄も辨へず飲酒泥醉しては近隣に迷惑をかけてゐることがわかつて十七日改めて嚴重取調べをうけることゝなつた

路頭に迷ふ一家を救ふ
隣組に咲いた愛國美談

元町一四ノ一一吉村銀澤君（二〇）は長濱鐵造所方の眞面目な職工であつたが去る七月廿四日漢江で遊泳中溺死した、生計の唯一の賴りであつた君に死なれた吉村一家は病身の母と弟潤澤君（一〇）と潤龍君の三人だけで忽ちその日の生活に窮し路頭に迷ふばかりとなつたが、これを見た長濱鐵造所長はまだ若い潤澤少年を職工見習ひとして備つて一人前の職工の給金を與へ、吉村一家に溫かい救ひの手を差しのべた、又元町四愛國班一同は『助けられたり助けたり』の隣組精神から銀澤君の葬式費用一切を吉村一家に送つた

獻金する子供常會

【仁川】西京町子供常會員一同（代表田村正夫）はソロモン海戰の大戰果に感激、小遣を節約醵出した三円を恤兵費として十七日仁川憲兵分遣隊に寄託獻金した

獻金

【仁川】府内萬石町住信穀氏は忌明に際し時局柄香典返しを廢し金五十円を恤兵金として十五日本社仁川支局に獻金寄託した

無名の紳士
お國のためにと忠孝町會に寄附

十七日忠孝町會に卅歲位の紳士が訪れ、僅かですがお國のため"役立たせて下さい"と金三円十五錢と眞鍮器四十一個を置いて名も告げずに歸つたのでその奥床しい心遣ひに係員達は感激してゐる

ラジオ　十八日

朝　五・三〇佐渡の朝（錄音）▲六・二五（城）今日のお知らせ『大東亞戰爭と青少學徒』多田禮吉▲七・四五（城）今日のお知らせ（鮮語）▲八・〇〇敎のおけいこ『農村少國民』秋月直胤▲九・〇〇『この頃の妊産婦の方へ』森山豐▲九・三〇（城）國語會話放送回覽板（鮮語）▲一〇・〇〇『ヤマノコドモ、ウミノコドモ』木村和子ほか

晝　〇・三〇吹奏樂『空の守』ほか日本放送吹奏樂團▲一・〇〇朗讀『ビルマ戰場の草木（二）』▲二・三〇（城）細菌の話（鮮語）星野達夫

夜　六・〇〇（大）『日の丸進む、太郎も進む』松田尙士ほか▲六・三〇（城）兵團の話（鮮語）常山盛弘▲七・三〇國民合唱『一日の汗を拭ひて』内田栄一▲八・〇〇謠曲『大江山』梅若六郎ほか▲九・〇〇（城）放送劇（鮮語）『意見を變る』徐月影ほか

愛の赤道【188】
竹田敏彦（作）　都竹伸一（繪）

純情の裏路（七）

しかし、恭輔を送り出してから千鶴子は、迷はずにゐられなかつた。

戀も、幸福も捨てさせて――二郎の苦悩を考へると、やはり彼女はこのまゝで濟まされなかつた。

『二郎兄さんは覺悟の前でも、何も知らないその娘さんこそ、どんなにか二郎兄さんの愛心を嘆き、どんなにかその無情を恨むことだらう』

娘の失望と悲歎を思ひ遣ると、千鶴子は、まだ見ぬ娘の一生を、自分の爲に犧牲にするやうな、重い苦しみに堪へなかつた。

しかし、二郎のいふ通り、人の口には戸は立てられず、秘密は一人の口から洩れるのだ。さうした後の結果を思ふと、聡兒の生涯ももはや暗黒である――昨日までの千鶴子なら、周圍を憚つてまで、安全を願ふ氣はなかつたが、やがてこの手に抱かれる可愛い聡兒への愛情は、彼女の心を『母』にしてゐた。再び父なき子供として、日蔭にさまよふ聡兒の前途を思ふと、いとほしさに胸も塞がるのだつた。そして、

『でも、もし二郎兄さんが、戰死なすつたとしたら、その人の想ひはやはり遂げられないんだけど……』

そんな風な、安易な考へ方もしたが、

『それなら尚更、二郎兄さんを、その娘さんの心に、清い姿で、殘してあぐべきではないか』

何も知らない今までならよかつたが、さうした娘や、愛情の存在を知つてみると、彼女の良心は、そんな犧牲者を出してまで、偽りの安住に甘んじることは、何としてもできなかつた。

『たとひ二郎兄さんが何と仰有ろうと、これは一切を打明けて、二人の幸福を願ふのが、當然の道ではないか。まして、それは、偽りを捨てゝ、眞實に就く、立派なことではないか』

千鶴子の心は、次第とさういふ方向に傾いてきた。

『もともと罪もない二郎兄さんをわる者にしてまで、闇々しく厚意に甘んじてゐたのが、既に大きな間違ひなんだ。私達が苦しむのが當然な因果なんだわ』

しかし、生れてくる子供だけには、何の罪科もあらうとは思はれなかつた。

『ゆるしておくれ、みんな私がいけなかつたんだから』

胎内の子に、母らしく詫びると熱い涙が胸を突いてきた。が――斷乎として、

『さうだわ……』

何か決心の色で立ち上ると、机の上に用箋を展き、何か書いては破り、書いては破りしてゐたが、やつと、一枚の短い手紙を書き終ると、状袋に入れて、封をした。

そして家を出ると、大通りの郵便局へ急ぎ、組合の番號をいつて電話で恭輔を呼び出した。

『お兄さん……？千鶴子ですの。さきほどは』

『おや、何だね』

恭輔の聲が怪訝さうに響いた。

『ちよつと、私、おたづねするのを忘れてゐましたけど』

『何をだね』

『あの、さつきの娘さん』

『うむ』

『お所は、中野のどちらですの……』

『中野の城山町だが、どうするんだね』

『ちよつと聞いておきたいんですの……城山町ですわね。番地は……』

『待つてくれ。まさかお前一人で餘計な工作などするんぢやあるまいね。そいつは相談の上でないと困るよ』

恭輔の聲も彈んでゐた。

新刊紹介

▲宗教思想史（W・Kライト著、上野隆誠譯）單なる歴史的記述でなく宗教の思想的研究である（二円、東京・小石川・春日町一丁目一、同文館出版部）▲外地評論（八月號）『ニューギニヤ開發の具體策』齋藤文也『熱帶進出と生活作戰』座談會、其他（六十錢、東京・京橋・銀座西六ノ二外地評論社）▲朝鮮實業（八月號）『朝鮮農村再編成の課題』鈴木俊彦『激動下印度の實相』座談會其他（三十錢京城・鍾路二ノ百、朝鮮實業俱樂部）

強力滋養源　乳酸菌・酵母・カルシウムの三劑を併有して　胃腸整調・榮養強化　發育促進に著効あり　ビオゲン　錠　ライオン歯磨株式會社　L―136

古便を排泄する　ムサシ　ヨーソ　便秘　古便の毒で　胃腸は狂ひ　頭はボケる　便秘位いと放つて置く人は悲慘だ。溜つた古便は腐つて毒菌を湧かし、胃腸の働きを狂はす許りか、頭までもボンヤリ鈍くさせる。ヨーソを服むと、二三日で臭の古便が大量に出るが、出切ると次から便通が毎日快通し、健康になる。次の様な人は一刻も早く　○便秘でイライラする人　○下痢のくせに出しぶる人　○胃腸弱くヤセ衰へる人　○食慾なく消化惡き人　無代進呈　一圓五十錢、三圓、五圓（藥店にあり）【ヨーソ三回分】と【胃腸療法】進呈／早く東京市小石川區西原町一ノ十五むさし製藥本舗へ

肝油以上　働く人・弱い子・妊婦に　夏マケ・疲勞・衰弱を防ぐ、甘く服みよく　肝油以上の水産動物全肝臓天然劑――藥店にあります　農林省水產試驗場創製　エーデー　ビタミンA・D＋B₂＋ホルモン・造血素

昔も今も　効能で賣れる　効　逆上を引下げ・便通をよくし　能　ばい毒・りん病・諸毒を下す　七ふく　本家七ふくや伊藤長兵衛　大阪高津表門筋　振替大阪九七三・電南七二九　【ニセモノ】あり御注意

ぜんそく根切り薬　無料進呈　藥王圓　頒藥所　聽松閣

ボイラー　工場・鑛山・兵舍・寄宿舍・病院等の大小浴場・洗面所・湯呑所・消毒室　其他給湯用　煖房・水道衛生淨化裝置設計施工請負　カタログ呈　東京　巴商會

暑い戰地の慰問袋に！　金鵄香水　金鵄香水株式會社

校長　沖貞男　中野高等無線電信學校　東京市中野區江古田・電話中野七〇五三・五九七三

中風　ちうき　でお困りの方へ　○試藥無代で進呈　東京市牛込區船町六〇進文館藥品部

産婆看護婦生徒募集　福岡産婆學校

性病　醫學博士　高峰潔

帳簿整理決算清算　會社設立及組織變更手續御依賴ニ應ズ　光平計理事務所

李鍾鎬外科　内臓外科・一般外科・肛門科　醫學博士　李鍾鎬

古本高價買入　金剛堂書店

貸衣裳　東光堂　京日案内廣告　花柳病專門　松野醫院　德用洗濯水石鹼　販賣店募集　花柳病專門　恒松醫院　會計檢査、會社設立　會社解散並ニ清算事務　新税務及決算事務　外科皮膚泌尿科　同仁醫院　醫學博士　鄭準謨　妊産婦お預り致します　肺病全治　萬和堂藥局　京日案内

刀研　雇入　事務　女子　家政　看護　タイ　女子　求職　求職　貸家　事務　貸事

貸間　貸事　讓渡　馬車　賣卻　音樂　出資　特別案内　男事務員採用　日本車輛株式會社　交換手募集　朝鮮精米株式會社　タイピスト採用　淺田材木店　女子事務員募集　豐國製粉株式會社　採用　昭和鑛業株式會社　新井藥房　タイピスト採用　八木商店京城支店　タイピスト採用　朝鮮水産會　タイピスト採用　日本レール株式會社　留守番入用　山本正三　女事務員採用　金井鑛山株式會社　京城市内・開城　春川出張所長　安田生命京城支店

喜樂館　八月十五日より　日本ニュース　文化映畫　ロッパの駄々子父ちゃん　大阪町人
京劇　十二日より十八日迄　朝鮮ニュース　日本ニュース　文化映畫　重慶陣營　久遠の笑顔
若草映画劇場　十二日―十八日　1朝鮮ニュース　2通信挺身隊　3赤ちゃん讀本　4潰滅する重慶陣營　5日本ニュース一一四號
朝日座　八月十六日より　名流　漫才大會
東洋劇場　劇團星群公演　八月十七日　李光洙原作　愛
桃花劇場　十七日ヨリ三日間　日本ニュース　文化映畫　わが愛の記
新富座　十七日より三日間　大名爆發　青春十字路　サヨナラ
浪花館　十七日より上映　ニュース　裁く水戸黄門

大陸劇場　十五日ヨリ　日本ニュース　大阪町人　憧れの君よ
京龍文化劇場　十五日―十九日　1子供と工作　2獨逸を歌る　3ともだち　4戰闘篇　5日本ニュース
城寶　十二日より十八日まで　文化映畫　貨物船　日本ニュース113號　海猫の港
和信映画館　十二日より十九日迄　1大東亞戰爭　2お醫者さん
明治座　十一日より上映　朝鮮ニュース　日本ニュース　久遠の笑顔
城南劇場　八月十五日ヨリ五日間　旅行く養蜂隊　日本ニュース　龍神劍
中央劇場　十五日五日間　日本ニュース　文化映畫　龍神劍
東寶若草劇場　八月十二日ヨリ　朝鮮ニュース　文化映畫　貨物船　日本ニュース　海猫の港

夕刊
京城日報

土地と建物
賣買・金融
管理並保險
京城不動產株式會社
京城府長谷川町

南北より挾擊の獨軍
ス市四十八粁に迫る
赤軍の動搖益々增大

【ストツクホルム特電】（十六日發）モスコー來電によればスターリングラード前線におけるドイツ軍の猛攻ぶりは日と共に激化し、さしも頑強に抵抗しつゝあるソ聯軍も今や一歩々々後退を餘儀なくされ ス市北西部及び南西部より進擊中のドイツ軍兩部隊は十六日何れも遂に同市を隔たる四十八キロの地點に迫つた、即ちソ聯軍側は戰況發表において十六日に初めてクレツカヤ地域が戰場として現れたことはドン河灣曲部でソ聯軍が著るしく後退したことを意味し、別の報道では ス市西北四十八キロのゲルミヤの地名が見られ、一方ノボル スク・スターリングラード鐵道の南側を進擊中のドイツ軍部隊も敗退來襲にその速度を早め十六日にはコテエルニコフスキー驛の東北方ス市を隔たる四十八粁の地點に進出した といはれ、目下ス市前面では必死に防戰するソ聯軍との間に機甲部隊の大激戰が展開中であるが、ス市に對する南北よりのドイツ軍の攻略が一鋏一鋏完璧を加ふるにつれてス市周邊のソ聯軍の動搖は益々增大しつゝある

赤軍防衛陣、隨所に崩壞

【リスボン十六日同盟】スターリングラードおよびアストラハン攻略戰の前哨戰を意味するコテルニコフスキー地區の戰況は俄然獨軍に有利に展開しつゝあるもの如く、各方面の情報を綜合するに、獨軍先鋒部隊はコテルニコフスキーの東北方で赤軍の防衛線を壓迫しつゝあり、南方においては遂に赤軍の防衛線突破に成功した、かくてボルガ河に對するの脅威は一段と加はつたが、赤軍はスターリングラード死守のためもつぱらコテルニコフスキーの東北方陣地の強化につとめ、モスコー情報は目下同地區において戰車隊および空軍の掩護下に突進する獨軍歩兵部隊と死鬪を演じてゐる旨報じてゐる、ただしチモシエンコ軍首腦部も獨軍のコテルニコフスキー作戰がスターリングラードのほかアストラハンに重大影響あるため同地南方防衛陣の潰滅に對しては相當狼狽の色がある

【リスボン十六日同盟】北コーカサスにおける獨軍の進擊作戰は全面的に猛烈を極めなかんづくミネラルタイ、ボードウイ（譯音）およびピヤナゴルスクを起點とする第一線部隊の猛襲は物凄くソ聯側も十六日赤軍當局遂において獨軍がさらに進出したことを認めるに至つた、モスコーユーピー通信によれば赤軍機關紙『赤い星』も同方面の戰鬪狀況につき次の通り報じてゐる『我が地區においては頑強な赤軍の守備を衝き、遂に無二グローズヌイ油田およびカスピ海進出の作戰に出てゐる、同地區で獨軍は山岳に塹壕を構築し赤軍の抵抗陣に對して包圍の布陣を張らうとしてゐる』

【チユーリツヒ特電】【十六日發】ビシー放送によればスターリングラード目指して西南方より鐵道線路に沿つて猛進中のドイツ軍精鋭部隊は十六日朝遂にスターリングラードを望む六十四キロの地點に進出目下敗走ソ聯軍を追つてなほも快速進擊を續行中である

全面的崩壞は必至
ス市危し……米英の焦慮

【リスボン十六日同盟】ロンドン來電によればコーカサス作戰の急速なる進展とスターリングラードに對する獨軍の驚異的進擊ぶりはソ聯のみならず、米英兩國に對しても異常な衝動を與へ、もしスターリングラードが陷落すれば赤軍の全面的崩壞は免れ難いとなし、特に英國では第二戰線の結成あるひは對獨大空襲など對ソ救援作戰の即時決定を急ぎつゝあるが、何分豫想以上な獨軍の急進擊ぶりには狼狽その極に達し十六日のロンドン各紙は、一齊に對ソ救援問題を取上げ『英國は今後僅か數週間內に危機打開の機會を捕へねばならない、もしソ聯が九月までに潰滅的打擊を被るならば機會は永久に去つてしまふであらう』と述べ非常な焦慮ぶりを示してゐる

ボルネオ島附近警備のわが艦艇 （海軍報道班員撮影 海軍省許可第五七一號）電送

獨空軍各戰線に活躍

獨軍戰況發表

【ベルリン十六日同盟】獨軍司令部發表＝
東部戰線 一、コーカサス地區の獨軍ならびに同盟軍はソ聯軍の頑強な抵抗を排除しつゝ進擊續行中である
一、獨空軍は引つづき黑海沿岸ならびにケルチ海峽諸港より撤退を企圖しつゝあるソ聯軍に猛攻を加へつゝあり、大型輸送船二隻及び警備艇二隻を擊沈するとともに輸送船一隻、警備艇二隻を大破した
一、ドン河灣曲部東北地區の獨軍步兵大隊ならびに戰車部隊は強力なる空軍の協力のもとにソ聯陣地を突破した、この戰鬪にはハンガリー軍も參加ソ聯戰車十六台を擊摧した
一、フインランド空軍は空中戰においてソ聯飛行機十機を擊墜した
獨英戰線 一、獨空軍は英本土南岸の軍事施設ならびに軍需工業を襲擊大損害を與へた

【ベルリン十六日同盟】デーエヌベー通信が獨軍當局より得た情報によれば、獨空軍は東部戰線各地において地上部隊と協力して敗走する赤軍を猛爆、これに致命的打擊を與へつゝある、すなはち各地區における活躍狀況左の通り
東部戰線 獨空軍爆擊機ならびに急降下爆擊機はコーカサス戰線で猛進擊中の先鋒部隊に協力、また他の空軍編隊は黑海沿岸の諸港灣、軍事鐵道、停車場などを空襲多大の戰果をあげた、十五日獨戰鬪機はコーカサスでソ聯機廿一機と、また爆擊機を護衛中の獨戰鬪機隊は同機六機を擊墜した
中部戰線 獨空軍は第一線へ向ひつゝあるソ聯軍密集部隊ならびに輸送隊を爆擊、さらにジヨフ地區では地上部隊の攻擊および防禦作戰に有效なる掩護を與へた なほ獨空軍は現在すでに中部地區で制空權を把握猛威を逞うしてゐる
フインランド 獨空軍は敵飛行場および密集部隊を襲ひ戰果をあげ空中戰でソ聯機十機を擊墜した

マルタ反復攻擊 伊軍發表

【ローマ十六日同盟】イタリー軍司令部十六日發表＝
▲エジプト戰線 獨伊空軍は空中戰によりイギリス飛行機五機を擊墜した
▲地中海方面 一、イタリー軍艦獨機は中部地中海においてイギリス飛行機二十九機を擊墜した
一、獨伊空軍はマルタ島の飛行場地を爆擊、軍事施設を反復爆擊した
一、イギリス海軍部隊はロードス島を砲擊したが、イタリー軍高射砲隊および快速艇隊の反擊により後退した

マイコープ放棄 ソ聯發表

【モスコー十七日同盟】ソ聯情報局十六日夜發表
一、赤軍は十六日クレツカヤ東南方、コテルニコフスキー東北方およびミネラリヌイエ・ボードウイ、クラスノダール諸地區において戰鬪を交へた
一、赤軍はマイコープ市を放棄した
一、クレツカヤ東南方においては赤軍は緊迫した防禦戰を行つてゐる
一、ミネラリヌイエ・ボートウイ地區において赤軍は數ケ所に優勢な獨軍の壓迫の結果新陣地に後退した

ソ聯第二の油田地帶

【リスボン十七日同盟】ソ聯情報局十六日夜の發表において遂に獨軍はすでにクラスノダールを確保してをり、マイコープ、クラスノダールの油田地帶は獨軍の手中に歸したことが明らかになつた、獨軍は目下マイコープ東南方に向け敗走中の赤軍を急追するとともにマイコープより黑海の石油積出港ツアプセに至る送油管の確保のため新しい作戰を開始したと報ぜられる

マイコープ油田は革命後本格的開發に着手された油田で、一九一三年には僅か八萬八千トンの產出に過ぎなかつたが、革命後急速に產油量を增加し、一九三七年には百五十萬トン、一九三八年には二百二十萬トンと戰前の二十數倍に增加し、現在はグローズヌイ油田を凌ぎソ聯油田中第二と稱せられてゐる、同油田の產油は主として送油管によりツアプセ港に送られ、同地で精油の上積出されてゐる、ソ聯側は撤退する際燒土戰術に出たと發表してゐるが、獨軍がその際同伴した專門技術隊により急速に採油回復を見ることは想像に難くない、なほマイコープ市は人口七萬五千、精油業のほかに手織物、製材、皮革、自動車部分品など重需工場あり、またマイコープ地帶は穀物、棉花、煙草、果物など農業生產地としても著名である

七田公使參內

【東京電話】近くアフガニスタン國に赴任する帝國特命全權公使七田基玄氏は十七日午前十時參內御陪列に於て天皇陛下に拜謁仰付けられ、つづいて御內儀において夫人同伴皇后陛下に拜謁、終つて同公使は賢所に參拜退出、退下した

在緬印度人も起つ
蘭貢で大會、反英激勵通電

【ラングーン十六日同盟】印度獨立聯盟ビルマ支部では十六日午後二時半からラングーン市イスラムオパナスクールにおいて全ビルマ在留印度人の『青少年大會』を開催、二十歲以下の青少年五百名が參集して印度獨立氣勢をあげるとともに、母國青少年に對し『祖國獨立のため反英運動に蹶起せよ』と切々たる激勵通電を發した、印度人青少年が參集して獨立の氣勢をあげたのはビルマが最初であるが、さらに同支部では十七日午後四時半から『獨立母の會』をも開く豫定である

英の即時撤退 前マ州首相強調

【リスボン十六日同盟】ロンドン來電＝デーリーヘラルド紙マドラス電によれば前マドラス州首相ラジヤゴ・パラチヤリヤーは十五日英當局の國民會議派彈壓事件に關する談話を發表、現在英國の印度問題に關して直面してゐる悲觀的現狀に言及し英國の即時印度撤退を強調し大要左の如く述べた

余は屢次にわたり英國に對して警告を發したにもかかはらず英國はこれを無視して今日の收拾すべからざる事態を惹起したことは遺憾である、英國は印度よりの即時撤退を行はざる限り印度の防衛は絕對に不可能である この窮境を救ひ得る唯一の途は現在ニユーデリーにある英國の政府を純粹の印度人の印度政府とすることである

在印英陸軍士官に財產保全權限附與

【リスボン十六日同盟】ロイター通信ニユーデリー電によれば英當局は十六日新法令を公布、全印度にある大尉以上の英陸軍士官に對し在印英國系財產保全に關する強力なる權限を附與した

キユーバ戰時內閣

【リスボン十六日同盟】ハバナ（キユーバ）來電によればキユーバ戰時內閣は十六日成立、首相としてラモン・ツアイデインが任命された

米英の申入れ拒絕
トルコ、ソ聯艦船抑留

【ベルリン十六日同盟】ドイツ軍の黑海南岸諸港制壓により根據地に對する脅威をうけるに至つたソ聯黑海艦隊の一部は早くもトルコ領海諸港に遁入、トルコ政府により武裝解除のうへ抑留されたが、デーエヌベー通信ジユネーブ電によれば米英政府は右に先立ちトルコ政府に對しソ聯黑海艦隊のトルコ領海內に待避方を許容するやう申出た、これに對しトルコ政府はアンカラ駐箚英米兩國大使に對し拒絕の回答を手交しトルコの嚴正中立堅持の根本方針を強調し、若し外國軍艦のトルコ領海內に遁入する場合はその何國に屬するを問はず國際法に基き武裝解除抑留する旨明らかにした

後宮中將大將に親任
中部軍司令官へ
支那派遣軍總參謀長に河邊中將親補

【東京電話】陸軍省發表（八月十七日）今般左の如く發令せられたり

陸軍中將 後宮淳
任陸軍大將 後宮淳
補中部軍司令官 陸軍大將 後宮淳

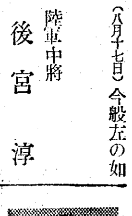

陸軍中將 河邊正三
補支那派遣軍總參謀長

國內防衛陣一段と強化

【東京電話】支那派遣軍總參謀長後宮淳中將は今回大將に進級、同時に中部軍司令官に親補せられ、同總參謀長後任には河邊正三中將が補せられた旨、十七日陸軍省から發表された、後宮大將は建軍以來百十四人目の陸軍大將で東部、北部、中部、西部の四軍司令官中、大將が親補されたのは東部軍司令官中村孝太郎大將についで今回が二回目で、阪神地方の重要性に鑑み國內防衛軍の統率および民間指導に一層の重きを加へられたものといふべく、大東亞戰下國家防衛陣は一段と強化せられたわけである、新任支那派遣軍總參謀長河邊正三中將は現地の實兒で支那事變完遂のため現地最高首腦としての重責を擔ふこととなつた

兩將軍略歷

後宮大將 後宮大將は京都府出身、陸士第十七期卒業後第五師團參謀、關東軍司令部附、參謀本部部長を經て約二ケ年陸軍省人事局長として二・二六事件後における軍人事の處理に參畫し次いで軍務局長在任七ケ月ののち部隊長として北支に活躍、その後南支軍最高指揮官となりさらに畑支那派遣軍總司令官のもとに總參謀長として支那事變處理の擴大に參じ昭和十二年十月以來四年十ケ月にわたる大陸における赫々たる武勳により今回中部軍司令官の要職に親補せられたものである

河邊中將 河邊正三中將は富山縣の出身、陸士第十九期、陸大卒、ドイツに駐在、參謀本部々員、ドイツ大使館附武官、教育總監部課長などを經て昭和十一年中將に進級、支那事變の當初河邊部隊長として京津地方の戰鬪に勇名を馳せ同十四年一月教育總監部本部長となり現在に至つた

失はれた比島文化を救へ
サイデ博士力說

【マニラ十六日同盟】本間前比島方面軍最高指揮官が離比を前に比島人に與へた『精神革命を促す聲明書』は、比島知識階級に異常な感銘を與へ一大精神運動の勃興機運が釀成であるが、比島における有數の歷史家ベルゴリオノ・エフ・サイデ博士はこのほど本間聲明に答へて『失はれたる比島文化の救濟』と題する論說をサンデーニユース紙上に寄稿『全比島の精神的完璧を確立せよ』と次の如く論じてゐる

歐米人が東洋に來る前には比島にも本來の文化があつた、この文化は印度、支那、日本、アラビヤ、マレーなどの文化との接觸によつて生れたものであつたしかしその後スペインが來てラテン文化を強制し、さらにアメリカが來てスペイン化された文化に、さらにアングロサクソン文化を扶植した、彼らはその結果自分自身の文化を喪失し歐米的になつてしまつた、比島人が若しも日本の如く歐米のよい文化のみを攝取してゐたら現在ほど怠惰淺薄には陷らなかつたであらう、かゝる西洋化した文化や惡影響はすでにリサール博士ボニフアテオギヤキンなどの先覺者によつて屢次指摘され『自主的文化の保存および歐米崇拜をやめよ』と警告されたが彼等は注意を惹かなかつた、大東亞戰爭はかゝる比島人に對してその過失を覺醒させ、歐米文化は資產ではなくして負債であるといふ苦い教訓を與へて呉れた、さうして彼らはいまでは失はれた比島的文化の必要を痛感したのである、再び比島にはアジヤ文化の回復再生の餘地がある、史家によつて書かれた記錄や古籍さらに建築、傳統などのなかには依然として比島人の傳統が生きてゐる、これを組織的科學的に再發見すればわれわれは比島人の失はれた文化が立派に復興するのである

冬季用燃料確保へ
道山林課長會議開く

各道山林課長會議は十七日午前八時三十分から本府第一會議室において開催された、各道山林課長、安田林政課長及び山林、營林、燃料、總務、蠶業各局課長、先づ山澤農林局長より訓示、木炭確保の重要性につき說明があり、續いて安田林政課長の挨拶を兼ね協議に入り、木炭の生產出廻、輸送の狀況、價格調整狀況、配給組織の整備狀況につき打合せ、各道よりの詳細なる計畫に基き國家目標の確保生產、配給輸送計畫につき具體的方策の樹立につき打合せた

華北政務委員會
東亞解放新國民運動要綱制定

【北京十七日同盟】華北政務委員會では東亞の新情勢に即應して物心兩面における華北建設と大東亞戰完遂の國民運動を強力に展開すべく新たに米英擊滅東亞解放新國民運動綱要を制定十七日午前十一時內務總署を通じてこれを公布した、東亞解放新國民運動は華北の指導精神たる新民精神を基調に東亞解放をその目的とし
（一）國家に忠を盡し（二）東亞を愛し（三）道義を重んじ（四）勤儉を尊び（五）責任を全うし（六）規律を嚴守する
の六大基本要綱のもとに國民精神の一大昂揚を期せんとするもので國府の國民運動に呼應して華北建設に一段の生氣を賦すものと期待される

英空母以下廿數隻
ジブラルタル遁入 敗殘艦艇

【ベルリン十六日同盟】トランスオーツエアン通信マドリード電によれば十五日中に英航空母艦一隻、驅逐艦十六隻、水雷艇、驅逐艦二隻、哨戒艇二隻がさらにジブラルタルに入港した、目下同港に碇泊中の英艦艇は航空母艦四隻（うち一隻大破）戰艦三隻、破損せる巡洋艦三隻、驅逐艦二十六隻その他である

次官會議

【東京電話】十七日の定例次官會議で奧村情報局次長よりソロモン海戰の大捷が世界各國に及ぼした影響および米英兩國の最近における國內情勢に關し米國は今次大戰の長期持久性を確認して官民ともに本格的の戰爭態勢[illegible]見の交換を遂げた

機械工養成所新設
十九日に打合會

戰時下における工業生產力擴充上機械熟練工養成の緊要なるに鑑み朝鮮工業協會では、本年度約十一萬圓の國庫補助を受けて同協會直屬の機械熟練工養成所を京城に新設することになり、右に關する具體的打合せを行ふため十九日午後三時から京城商議特別室に機械工養成懇談會を開催、朝鮮機械、平壤造工、龍山工作、仁川朝鮮機械、朝鮮重工業其の他鮮內十四工場の各代表者を招致して機械工養成上の具體的意見を聽取することになつた

なほ新設計畫中の協會直屬機械工養成所は修業年限を一ケ年として差當り年間二百名收容、現下の時局にかんがみ學科よりも寧ろ實習訓練に重點を置くが、養成の根本方針を新人教育とするか又は現在の委託生を再教育するかは未定で慎重檢討のうへ決定することになつてゐる

鮮銀大陸四出張所昇格

鮮銀では今回太原、石門、徐州など大陸所在の各出張所ならびに北京支店所屬の開封派出所を獨立店舖として支店に昇格せしめ國庫事務および一般銀行業務を取扱ふことになり目下準備を進めてゐる、來る九月十日附正式發表と同時にこれに伴ふ主要行員の人事を發令のはずである

興銀一分增配

【東京電話】興銀では十五日丸の內銀行集會所に定期總會を開催、當期利益金處分案（配當年一分增の年七分）ならびに船舶保有資金貸付規定の改正、その他に伴ふ定款變更の件を附議可決、次いで參與理事加藤武男氏辭任、同大平賢作氏任期滿了に伴ふ後任選擧の結果、關根善作、岡橋林、松本重威、田中直四氏當選、監査役二宮芳德、鮎野榮三郎、片岡敬吉三氏任期滿了につき改選の結果、いづれも再選重任と決定した

總督府辭令（十五日）

海軍教授少佐武市義雄本府事務官被仰付、企畫部勤務を命す▲陸軍機關中佐福田德男本府事務官被免

漢銀異動（十四日附）

[illegible]

時の錄音

國際謀略の總都上海に愈よ近く消毒のメス。和平地區の確立は繁榮安居の基礎だ。
×
この際遠慮は要らぬ。一片の惰性も斷じて存在は許さず。
×
折も折、瀕死の重慶政權內訌に移轉說。居たゝまれなくなつた蔣の焦燥と見るべし。
×
だがいくら奧地へ逃げ込んでも、死期は近い。
×
新狀勢下建設に鑑みて、學制の刷新的改正。年限の短縮は斷る時宜に適した。
×
戰時なればこそ、教育の能率化も新體制の一つと知るべし。
×
田中總監、汗だくの農事行脚。農民へはよい勵激だ。
×
果して、盛りあがる農民增產の姿、都會人も傍觀すべきでない。

通融の金資な利低
朝鮮信託
京城府南大門通

大東亞戰爭ニ勝ツ爲ニ！
最新型 自動時分記錄器
ヤマトタイムレコーダー
ヤマトタイムスタンプ
株式會社 原口機械製作所 東京品川區大崎本町
大阪營業所

副作用なき
新合成女性ホルモン
スロン
更年期障碍 乳汁不足 疲勞倦怠 婦人憂鬱症 神經衰弱 生理不順に…
錠劑・注射
製造元 株式會社 帝國社臟器藥研究所
昭和販賣部品

小兒胃腸藥トシテ
藥價20セン より各種
この信頼！
この效果！
●消化不良
●腹痛・再便
●疫痢等に卓効！
★全國有名藥店に有り
兒科散
かぜのこ本舖 樂天堂製藥株式會社

肌の夏負けを防ぐ！
綜合ホルモンが肌の榮養となり皮下の新陳代謝を活潑にして、日ヤケ、フキデモノ等夏の皮膚障害を防ぐ！
賣藥部外品
綜合ホルモン配合液狀クリーム
クラブホルモフード
F14
大阪・東京 株式會社 中山太陽堂

治淋特效
彷徨ふ勿れ！
不幸にして淋病に罹つたとて恥しかつたり隱したりすることは絕對禁物！一刻も早く權威と定評ある良藥を求め根治しなければなりません。それには先づ過去の實績を持つ新化學療法劑デーユーサイドを服用することです！
包裝24錠（全國藥房販賣）
デーユーサイド
株式會社 柳韓洋行
京城・大連・天津・奉天・臺北

原料香水
オリヂナル香水
芳香一滴！
世界の名香三十八種が藝術的に調和された優雅な香り！
本舖 株式會社 安藤井筒堂

官民苦闘の跡歴然
全北と全南の視察を終へて 田中總監麗水で語る

【麗水電話】全北と全南の六大旱を視察し終つた田中政務總監は各地で繰り返し強調鼓舞をなし來つた官吏再應正、自然克服の根本的對策と合せて現地調査の感想などを十六日夜浴衣掛けの寛いだ姿で膝を交へつゝ記者團と會見、座談として語るべきを語り傳ふべきについて次の如く語つた、そしてその言葉の裏には沁々と流れる親心の慈みを溢れさせるのであつた

現地にあつて感ふことは成程なまけ者の農民も一部には確かにあるが然し一般的には農民が眞劍に自分の畓を愛し徹夜を分たず起上つてゐることを感じたのである、その人力のか弱さを以て少しづつの水を一杯々々數段の上へ汲み上げてゐることは役人が大いにその眞劍さについて學ばねばならない點である、降雨と共に生きて豫想したより明るい狀態であつたことだ、これは嬉しいの一言に盡きる

麗水に入り官民苦闘の跡は歴然たるものがあつた、恒久的對策は絶對に必要である、自然に從つては簡單な質に解決したとはいひ得ないが、官民協力一致しこれを實行したい、今は資材の點で大規模な展開は充分期待せられぬから主として人力でなし得る限り遂行すべきである、他人を待んでは何時果てるか判らない、精魂を傾けて然る後における結果なれば已むを得ない、喉もと過ぎれば暑さを忘れることが最もいけない、その點意識の跡が明かであつたから私はやかましく繰返していつたのだ

車中知事にも云つたことであるが經費などの打算では解決しない、自分のことではないか形式ではない伊達でやるのではない

眞劍な生活の生命線ではないか勤務奉仕など出來る限り生かすべきである、常操、夜露をやることが能ではないのだ、斯る活きたものゝ實際にこそ利用さるべきである、形態を整へることも今日より急だしきはない、須く効率的な實践的なものに總力運動が振り向けられねばならぬ、官にあるものに細採や理人君やれといふのではないが、その任にあるものはいくら努めても足りぬのだといふことを噛みしめて貰つて貰ひたい、これ等の視察官状を中心に政府にも十分報告說明して來る積りである、今は戦時だ、小手先で誤魔化せぬといふことを更めて官民共に覺悟して貰ひたい

自疆殿に別館
近く各局の割當を變更

小磯總督は敵内鮮總督府や事務局廳の混雑をやる度に『狭苦しいのう』を連發して役所の建物の狭隘さに同情を寄せ總督室な階過ぎるから一部位は使つても宜しいとまで眞劍に總督府廳舎の拡張に頭を捻つてゐるが、最近では暑さのため一番静な寄の廊生局職員中から病欲者が續出するといつた有様で衛生的にみても放置出來ぬ實情にあるので現在本廳舎西側に新築中の別館の完成を機に行政の簡素化による減員とも睨み合せて各局の室割當を變更、收容人員の緩和に乘出すことになつた

目下工事を急ぎつゝある別館は資材難のため豫定より完成が遅れてゐたが、これを九月一杯には竣工させ、こゝへ聯盟事務局殖産局の肥料第一、第二課及び本廳舎から何れかの局が一部入ることになつてゐるが約三百名の職員が收容出來るので本廳舎にも相當のゆとりが出來るものと思はれる

またこれと併行して九月中には行政の簡素化に基く職員の減員が決定をみるので遅くも現在の職員數から三割が減ることは確定的で斯る意味で暑さにうだつた自疆殿にも久し振りで涼しい秋風が訪れることとならう

朝鮮みやげ 製作直賣 パガチ工藝品 本町入口 大和軒

臨終の床に 赤誠の遺言

臨終の瞬時にすら沸る皇民魂の赤誠譚を見よ…京畿道龍門國民學校五年生丸山泰吉君は、ふとした病で去る七月廿三日惜くも卒業半ばにして天折したが、その臨終の際に父君文吉氏を枕元に呼び

『天皇陛下に忠義を盡し又お國のため大いに働く覺悟でありましたが殘念ながら今では空しく死んでゆきます、この上はどうか私へ寄せられた病氣見舞金や小遣として頂いた金が若干本箱に仕舞つてありますからそれを是非とも國防獻金にして下さい』

と娓々たる日本男兒の赤誠を吐露して瞑を引取つた、天晴れわが子よと、感激した父君が遺言通り金廿円七十錢を十七日本社を訪れ獻金方を寄託、係員を感激させた

レントゲン科 坂井小兒科

呼び覺ます"大和魂"
學校職員が薙刀の講習

『面胴に構へッ……』直心影流の流風を極むる裂帛の氣合、脊筋を貫つてピーンと響く、今年七十五歳の大日本武徳會薙刀範士園部秀雄女史を講師とする『學校職員薙刀講習』は京城府教育會後援のもとに十七日午前九時から三坂國民學校で開催された、各國民學校及び公立女學校から馳せ參ずる受講者八十名、次代を背負ふ少國民に"大和魂"を呼び醒す原動力な先づ敎師の鍛錬に俟つべしとあつて薙刀右手にすつくと立つた雄々しい女性の姿は凛然たるから凛々とした大和おみなの氣字に燃えてゐる

七十を越えたとはいへ凛然たる園部女史は愛嬢で助手の朝野教士と共に基本動作、實地練習にきつくくたる鮮かさを見せれば受講員も流汗淋漓の熱技を續ける

講習は十九日まで三日間で天晴れ一人前の女剣士の資格を得、秋新學期の學校に日本女子武道の傳統を傳へて、銃後鍛錬教育に一段重みを加へようと意氣込んでゐる【寫眞＝凛然たる講習振り】

機械と電氣は引ッ張り凧
新卒業生の割當決る

卒業期繰上げによる本年度の卒業生は大學、專門學校は九月下旬、中等實業學校は十二月それぞれ學窓を出で大東亞職下の職域へ就くが、このうち學校卒業者の使用制限令の適用を受ける工鑛業卒業者に對しては早くもこのほど總督府企畫部で就職の割當が行はれた

それによると本年度鮮内の技術關係卒業豫定者は專門學校二百五十七名、中等實業學校二百廿七名、計四百八十四名で、うち卅七名は上級學校進學その他の關係から就職希望を有しないもので總督府鮮内卒業生割當の對象となつたのは四百四十七名である

これに對する求人狀況を見ると四月末締切つた求人申請數は七千三百九十一名の多きに上りこれに内地における卒業生の割當千四百十七名（大學七十三名、專門學校二百八十名、實業學校七百九十三名）を加へて千五百九十四名の割當を決定したのであるが申請數に對する割合は六人に一人といふ文字通り一人に殺八人の爭奪戰である

もつとも鮮内卒業生中採鑛冶金科出身の技術者は本年需要が比較的少かつたため八名の大陸進出組と内地に五名を決定したといふ方面もあるが、機械、電氣學科出身者は卒業豫定者機械百七名（專門學校三十九名、實業學校六十八名）電氣五十七名（專門學校廿三名、實業學校三十四名）に對し、機械千七百六十九名、電氣千九百名といふ申請數で機械は六%、電氣は僅かに三%の求人申請を滿すに止まつてゐる

なほ文科系統の卒業生は使用制限令の適用を受けないので求人側は直接學校に申込むのだが、これも卒業期前にほとんど就職決定といふ明朗風景を描き出してゐる

軟式庭球戰は中止
交驩體育大會

十八日京城運動場に擧行の豫定であつた滿洲建國十周年慶祝東亞競技大會（全日本代表對滿洲交驩體育大會）の軟式庭球戰は全日本軍が都合のため奉天から大連經由で歸國することになつたので、これを中止する旨十七日府學生局から發表された

半島人側の三券番合同

京城半島人側の券番が一丸として新たに統制され、朝鮮、鍾路、漢城三券番を打つて一丸とした新會社三和券番の結成式は十七日午前九時半から鍾路三丁目大陸劇場で佐野鍾路署長、桶口保安課長、神林保安主任、役員來賓多數臨場、全社員八百餘名が出席の上、擧行された

國民儀禮ののち江原新社長の挨拶、佐野署長から一元的統合をみた原因と銃後奉公に邁進すべき激勵の訓示に續いて桶口保安課長祝辭、神林保安主任の訓話、役員紹介、周知事項、皇國臣民の誓詞齊誦、萬歲三唱に銃後の奉公を誓つて十時半散會した

【寫眞＝三和券番結成式會場】

町醫を再教育
城大で講習會

城大醫學部では國民保健の確保を期するには一般開業醫師の資質の向上を圖ることにあると、毎年夏季に開業醫講習會を開催、同大學教授陣が専門別に蘊蓄を傾けて指導してゐるが今年も第十五回醫學講習會を來る九月廿四日から十日間に亘り同醫學部大講堂において開催、町醫の再教育を行ひ國民體質の使命達成に努めることになつた講習科目並に講師は次の通り

▲内科學＝岩井、伊藤、篠崎三教授
▲外科學＝松井、本名両教授
▲整形外科學＝鈴木忠教授
▲産科婦人科學＝井上龍助教授
▲皮膚科學、泌尿器科學＝北村精一教授
▲眼科學＝早野龍三講師
▲耳鼻咽喉科學＝小林靜雄教授
▲小兒科學＝和泉成之教授
▲精神科學＝渡邊道雄教授
▲細菌學＝細井正一教授
▲衛生學豫防醫學＝水村正一教授
▲法醫學＝佐藤武雄教授
▲放射線醫學＝鈴木元晴助教授
▲調劑學＝南田謙一助教授
▲齒科學＝生田信保助教授

なほ聽講希望者は九月十日までに希望科目三科目以上を選擇の上城大醫學部庶務係宛申込むこと

體力章檢定會開く
參加申込廿日まで

京城府では數年十五歳以上廿五歳以下の男子にして朝鮮神宮奉贊體育大會參加希望者に對して、來る廿三日午前八時半から京城運動場に體力章檢定會を開催、府民皆少年の體位向上をはかるが本年度において道知事（劍道、大學、專門は各その長）が指定せる體力章檢定會に受檢し合格證明書を所持する者はこれを除く、參加申込は廿日まで京城府社會課體育係宛

『宣傳人夏季錬成講座』開く

【東京電話】日本寫眞文化協會では情報局大政翼贊會後援のもとに十七日午後二時から丸ノ内中央會館講堂で『宣傳人夏季錬成講座』を開講した、聴講生は新聞雜誌、映畫關係その他の宣傳廣告部員五百名で會期は三日間

銃後の赤誠

十五日本社へ寄託の國防獻金は次の通りである

▲七十二円＝京城在鄕軍人第九分會龍山分會會員一同、代表堀田晴彦氏▲百四円＝南大門通五ノ八大東旅館從業員一同、代表森貞男氏▲六十円＝本町四ノ四六劍田元氏▲廿八円五十錢＝長橋町二三田中米三郎さん▲十一円五十錢＝並木町六六山本太水氏▲十円＝黄金町三ノ二九ノ二内藤清志さん▲一円廿錢＝本町二ノ廿四中川智惠子さん

桃花町一茂山男伊少年は毎月かかさず小遣錢を節約して獻金してゐたがまたくく十五日龍山署を訪れ、三円五十錢を陸軍恤兵金として差出した

竹添町會第十區子供愛國班員一同は兩親から頂戴した學用品代を節約して貯めた十二円廿五錢を十五日同班長原川重藏君が代表して同町會事務所に獻金寄託した

……◇……

慶化町二〇ノ二五水村富子さんは十五日本社を訪れ三円の獻金手續きをとつた、赤誠の水村さんは昨年七月下旬から明倫、慶化町會の集金係員として勤めながら集金中の銀貨、銅貨をためたもので五十錢銀貨一枚、一錢銅貨が二百枚であつた

……◇……

府外楊州郡蘆海面孔德里二府濟生院養育部で世話になつてゐる漂倖な子供たちな勤勞作業で得た零細な收入を溜めた金三円をお國のお役に立てて下さいと十五日本社へ寄託した

獻金本社に寄託

若草町一五三森キツさんは孫のふ子さんの忌明に際し金卅円を國防獻金として十四日本社に寄託した

忌明け獻金

京城府吉野町一〇五岸本恒三氏は長男秀市君の忌明に際し金百円をまた大和町二丁目三一小山留綱氏母故ヒサ子さんの忌明に際し金百五十円を國防獻金として十七日本社に寄託した

監視隊慰問金
三萬圓を突破

【平壤】郷土の護りに黙々として活動する第二戰線の勇士たる防空監視員に對し百七十萬民衆のやらなる慰問を捧げようと平南道警察と協力し、道民の赤誠に俟つ慰問金募集に當つて來たが、十四日現在では既に一萬餘円の慰問金を見てをり、近きうちには目標額の慰問金募集額三萬円を遥かに突破するのではないかと見られてゐる

煮沸肉の不當利得で近く送局

仁川府…町二六五洪鍾煥（四三）は去る十一日東大門外牛豚屠場組合から煮沸肉九十七斤を一斤一円五十錢で仕入れ自己經營の飲食店で一度スープを作りあげ公價一斤二円四錢の品を特別配給の美名のもとに仁川四長國本外九名に一斤三円五十錢で卅斤販賣したことが判明、鍾路經濟係で嚴重取調べをうけてゐるが近く送局されることになつた

山本軍曹公病死

【〇〇電話】今次大東亞戰爭において公病死した第七の氏名は左の如く發表された

▲公病死 咸北道慶興郡雄基邑 山本 健

割安株日本鋼管
最近の鐵鋼業界の利益率は一般に輕視されて居た所だが實際は一割配當となつた…[illegible]
京城府黄金町二ノ一九九
安東證券株式會社 電話代表（2）四一六七番

強い子はわかもとで育ち
胃腸・榮養・發育 錠劑わかもと
偏食止み筋骨の發達著しく血色優る――素晴らしさです
一日數錢

けふの市況

株式 材料待ち小甘

前場 新規材料に乏しい一方在手勝散の折とて場面は依然不活潑商内閑散を呈し、新東は百三十四円十錢と三十錢安、朝新廿六円、高周波五十一円九十錢と夫々僅かに緩むが、新鐘百一円九十錢と安寄付き引値が新東百四円丁新鐘百一円五十錢と寄付きと同値、高周波五十一円六十錢と小高下裡に小甘い成行を辿つた

後場（變らず）引續いて商内閑散、從つて相場も殆んど變らずを示した

實物＝鈍調

滿鮮主力株の鞘らず旁々新規材料にも乏しいので買氣振はず、總じて鈍調を呈した、目先にしても顯目の材料のない限り活潑な買氣は期待し難い、主なる出來値左の如し

鮮鋼產新一七五▲朝鮮九、五五▲小林五七〇▲北支開發三五、五▲マグネ四七、五▲朝鮮水力五〇、八、八一▲同新二八、二〇▲高周波五一、六

照明彈

市場の情勢に應じて株價統制令發動といふ問題は常に古くして新しい▲これまで東株も、時局重點株などの熱狂相場をめがけて生保筋の資金出動を促しこれに冷水を注いだ▲財閥關係株式のなかには利迴りからすれば公債、銀行預金よりも不利なものがある▲無論一、二年後の再增資を目當に買進んでゐるのであらう▲その點からすれば必ずしも採算上不利とはいひ得ないかも知れないが、果して增資があるかどうかも判らないのに、それを見込んで買つて來るといふことは自體が既に投機が加味してゐるのであつて、明かに昨今の相場といふものは採算關係から離れて、もつと上値があるかも知れないといふ値上り期待が多分に含まれてゐる▲無論これは強氣の一方的な見解でもあるが、元來素人筋といふものは如何な株式でも買ひたい最後容易なことには手放さないのである▲當限は去る六月當時の高値取組であるところから、月末の納會期日を前後に或は投げ出して來るのではないかと悲觀人氣がないでもないが、それらしき兆がないところに素人相場の特異性を見出すであらう▲尤も取組高からすれば市場が狹隘化してゐるときならとも角、昨今のやうに市場の規模が擴大化してゐれば何ら悲觀するに當らない▲昨今の相場はたしかに押目待ちに押目なしといつた鹽梅で假令押すにしてもこのまゝへの下げは考へられない

朝鮮取引所取引員 茂 福原茂平治商店 京城黄金町二丁目 電話本局四八〇三

株式（十七日）

朝取短期

銘柄		寄付	大引	高値	安値
朝新	前	[illegible]	[illegible]	[illegible]	[illegible]
朝新	後	[illegible]	[illegible]	[illegible]	[illegible]
東新	前	[illegible]	[illegible]	[illegible]	[illegible]
東新	後	[illegible]	[illegible]	[illegible]	[illegible]
大新	前	[illegible]	[illegible]	[illegible]	[illegible]
大新	後	[illegible]	[illegible]	[illegible]	[illegible]
鐘紡	前	[illegible]	[illegible]	[illegible]	[illegible]
鐘紡	後	[illegible]	[illegible]	[illegible]	[illegible]
同新	前	[illegible]	[illegible]	[illegible]	[illegible]
同新	後	[illegible]	[illegible]	[illegible]	[illegible]
小林	前	[illegible]	[illegible]	[illegible]	[illegible]
小林	後	[illegible]	[illegible]	[illegible]	[illegible]
岩村	前	[illegible]	[illegible]	[illegible]	[illegible]
岩村	後	[illegible]	[illegible]	[illegible]	[illegible]
三菱	前	[illegible]	[illegible]	[illegible]	[illegible]
三菱	後	[illegible]	[illegible]	[illegible]	[illegible]
重工	前	[illegible]	[illegible]	[illegible]	[illegible]
重工	後	[illegible]	[illegible]	[illegible]	[illegible]
窒素新	前	[illegible]	[illegible]	[illegible]	[illegible]
窒素新	後	[illegible]	[illegible]	[illegible]	[illegible]
高周波	前	[illegible]	[illegible]	[illegible]	[illegible]
高周波	後	[illegible]	[illegible]	[illegible]	[illegible]
機械	前	[illegible]	[illegible]	[illegible]	[illegible]
機械	後	[illegible]	[illegible]	[illegible]	[illegible]

朝取算定と日歩

銘柄	算定	日歩	代引
朝新	一三六・〇〇	一四	[illegible]
東新	一四〇・〇〇	[illegible]	[illegible]
大新	[illegible]	八〇	[illegible]
鐘紡	一〇三・〇〇	[illegible]	[illegible]
同新	一〇二・〇〇	八〇	[illegible]
高周波	五一・七〇	四〇	[illegible]

短期 五二一・二〇枚 累計 一五八九・六二〇枚

大株短期

銘柄		寄付	大引	高値	安値
大新	前	[illegible]	[illegible]	[illegible]	[illegible]
大新	後	[illegible]	[illegible]	[illegible]	[illegible]
鐘新	前	[illegible]	[illegible]	[illegible]	[illegible]
鐘新	後	[illegible]	[illegible]	[illegible]	[illegible]
鐘紡	前	[illegible]	[illegible]	[illegible]	[illegible]
鐘紡	後	[illegible]	[illegible]	[illegible]	[illegible]
東洋紡	前	[illegible]	[illegible]	[illegible]	[illegible]
東洋紡	後	[illegible]	[illegible]	[illegible]	[illegible]
日紡	前	[illegible]	[illegible]	[illegible]	[illegible]
日紡	後	[illegible]	[illegible]	[illegible]	[illegible]
新	前	[illegible]	[illegible]	[illegible]	[illegible]
新	後	[illegible]	[illegible]	[illegible]	[illegible]
日立	前	[illegible]	[illegible]	[illegible]	[illegible]
日立	後	[illegible]	[illegible]	[illegible]	[illegible]
日石	前	[illegible]	[illegible]	[illegible]	[illegible]
日石	後	[illegible]	[illegible]	[illegible]	[illegible]
日魯	前	[illegible]	[illegible]	[illegible]	[illegible]
日魯	後	[illegible]	[illegible]	[illegible]	[illegible]
東新	前	[illegible]	[illegible]	[illegible]	[illegible]
東新	後	[illegible]	[illegible]	[illegible]	[illegible]
帝人	前	[illegible]	[illegible]	[illegible]	[illegible]
帝人	後	[illegible]	[illegible]	[illegible]	[illegible]
郵船	前	[illegible]	[illegible]	[illegible]	[illegible]
郵船	後	[illegible]	[illegible]	[illegible]	[illegible]
商船	前	[illegible]	[illegible]	[illegible]	[illegible]
商船	後	[illegible]	[illegible]	[illegible]	[illegible]

大引 前場 [illegible] 後場 [illegible]

大株長期

銘柄	前寄	前引	後寄	後引
東新	[illegible]	[illegible]	[illegible]	[illegible]
鐘紡	[illegible]	[illegible]	[illegible]	[illegible]
大株	[illegible]	[illegible]	[illegible]	[illegible]
大新	[illegible]	[illegible]	[illegible]	[illegible]

東株短期（第一部）

銘柄		寄	中	引
同新	前	[illegible]	[illegible]	[illegible]
同新	後	[illegible]	[illegible]	[illegible]
帝人	前	[illegible]	[illegible]	[illegible]
帝人	後	[illegible]	[illegible]	[illegible]
新	前	[illegible]	[illegible]	[illegible]
新	後	[illegible]	[illegible]	[illegible]
大新	前	[illegible]	[illegible]	[illegible]
大新	後	[illegible]	[illegible]	[illegible]
鋼管	前	[illegible]	[illegible]	[illegible]
鋼管	後	[illegible]	[illegible]	[illegible]
日石	前	[illegible]	[illegible]	[illegible]
日石	後	[illegible]	[illegible]	[illegible]
滿鐵	前	[illegible]	[illegible]	[illegible]
滿鐵	後	[illegible]	[illegible]	[illegible]
三重	前	[illegible]	[illegible]	[illegible]
三重	後	[illegible]	[illegible]	[illegible]
新レ	前	[illegible]	[illegible]	[illegible]
新レ	後	[illegible]	[illegible]	[illegible]
日立	前	[illegible]	[illegible]	[illegible]
日立	後	[illegible]	[illegible]	[illegible]
小倉	前	[illegible]	[illegible]	[illegible]
小倉	後	[illegible]	[illegible]	[illegible]
日魯	前	[illegible]	[illegible]	[illegible]
日魯	後	[illegible]	[illegible]	[illegible]
水産	前	[illegible]	[illegible]	[illegible]
水産	後	[illegible]	[illegible]	[illegible]
鹽水	前	[illegible]	[illegible]	[illegible]
鹽水	後	[illegible]	[illegible]	[illegible]
日鐵	前	[illegible]	[illegible]	[illegible]
日鐵	後	[illegible]	[illegible]	[illegible]
滿業	前	[illegible]	[illegible]	[illegible]
滿業	後	[illegible]	[illegible]	[illegible]
郵船	前	[illegible]	[illegible]	[illegible]
同新	前	[illegible]	[illegible]	[illegible]

大引 前場 [illegible] 後場 [illegible]

東株長期

銘柄	前場引	後場引
高周波	[illegible]	[illegible]

東株短期喰合

銘柄	賣	買	取組高
東新	[illegible]	[illegible]	[illegible]
鐘新	[illegible]	[illegible]	[illegible]

大株短期喰合

銘柄	賣	買	取組高
東新	[illegible]	[illegible]	[illegible]
鐘新	[illegible]	[illegible]	[illegible]

鮮銀帳尻（十五日）

發行高	[illegible]

銘柄	先限	一節寄	二節引
▲横濱生糸 當限	[illegible]	[illegible]	[illegible]
先限	[illegible]	[illegible]	[illegible]
▲神戸生糸 當限	[illegible]	[illegible]	[illegible]
先限	[illegible]	[illegible]	[illegible]

現株仲値（十七日十一時調）

銘柄	仲値	銘柄	仲値	銘柄	仲値	銘柄	仲値
内地株		北樺炭	[illegible]	大同鋼	[illegible]	昭和飛	[illegible]
日東紡	[illegible]	昭和石	[illegible]	同新	[illegible]	ディゼ	[illegible]
同新	[illegible]	石原產	[illegible]	小倉鋼	[illegible]	東洋ベ	[illegible]
日商紡	[illegible]	新潟鐵	[illegible]	同新	[illegible]	日ヒス	[illegible]
日華絹	[illegible]	北海石	[illegible]	ニツケ	[illegible]	◇船舶	[illegible]
◇人絹	[illegible]	石油	[illegible]	神戸鋼	[illegible]	國際船	[illegible]
旭べ	[illegible]	日石	[illegible]	同新	[illegible]	川崎重	[illegible]
同新	[illegible]	◇化學	[illegible]	昭和鋼	[illegible]	同新	[illegible]
日本レ	[illegible]	日窒	[illegible]	日金	[illegible]	石川島	[illegible]
東京人	[illegible]	同新	[illegible]	石井鐵	[illegible]	同新	[illegible]
同新	[illegible]	電化	[illegible]	同新	[illegible]	三菱重	[illegible]
新興人	[illegible]	同新	[illegible]	同新	[illegible]	◇製糖	[illegible]
◇鑛業株	[illegible]	日曹	[illegible]	日鋼	[illegible]	台灣糖	[illegible]
		◇重工業	[illegible]	池貝鐵	[illegible]	◇製紙	[illegible]

銘柄	仲値
日本電	[illegible]
同新	[illegible]
日産	[illegible]
同新	[illegible]
日本郵	[illegible]
◇諸株	[illegible]
三菱商	[illegible]
同新	[illegible]
鐘寶	[illegible]
補鐵	[illegible]
王子紙	[illegible]
同新	[illegible]
◇電氣瓦斯	[illegible]
東京電	[illegible]
鹽水港	[illegible]
同新	[illegible]

三國志
赤壁の卷　神卜（二）　（882）
吉川英治（作）　矢野橋村（繪）

太史丞の許芝は、曹操の篤る病床へ召された。曹操は、起きてゐたが、以來、何となくすぐれない容態である。

『許都に、卜の上手がゐたな。どうも今度の病氣はおかしい。ひとつ卜者に見てもらはうと思ふのだが』

『大王。卜の名人ならば、許都に求めになるよりは、この近くにをりますが』

『それは僥ぞ。何といふものか』

『管輅と申せば、世上、神技の達人として、知らない者はありませんが』

『名は聞えたこともあるが、まだ見たことはない。ほど神通なのか。何か、噂を聞いてゐないか』

『たくさん聞いてをります』

許芝は、語り出した。

『――まづ、素性からいふならば、管輅、字を公明といひ、平原の人です。容貌は醜く、風采はあがらず、酒をこのみ、傲慢なりと申しますから、ほかに取得はない人間ですが、たゞ幼にして、神童の聞えがありました』

『神童。――神童に、長じてまで神童だつた者はないぞ』

『ところがです、管輅は今以て、その名を辱しめません。……八、九歳の頃から天文が好きで、夜も星を見ては寝へ、風を聞いては按じ、ちと氣ちがひじみてゐるので、両親が心配して、そんな事ばかりしてゐて一體おまへは何になる氣か、と云つたところ、管輅は言下に、

家雞野鵠モ自ラ時ヲ知リ風雨ヲ知リ天變ヲ覺ル。イカニ況ンヤ人タルモノオヤ。吾、天文グラキヲ知ラナイデ人間ト云ヘマスカ。

と答へたさうです。また長ずるに及んでは、周易を究め、十五すでに四方の學者もかなはなかつたといふことです』

『そんなのは、世間、いくらもあるぢやないか。學究といふものだ。しかもこの學究、案外、學究の外ではなつかひものにならん』

『いや、管輅は左に非ずで、早くから天下を周遊し、日に百册の古書を讀んで、日に千語の新說を吐くといふんです』

『すこしは學者らしいところがあるな。しかし、易の方では』

『それがまた大したものです。――或る所、旅の宿を求めると、家の主が易者と知つて、いまし方、わが家の屋根に、山鵲が來て、いつになく怨れな聲で啼き去つた。卜ひ給へと乞うと。管輅、易を案じて、

午ノ刻、主ノ親シキ者、猪ノ肉ト酒トヲ携ヘテ、訪ヒ來ラン、ソノ人、東ヨリ來テ、コノ家ニ、悲ミヲ遺ス。

と豫言したさうです。果してその時刻に、主の友母なる者が、肉と酒とを土産にもたらし、主と飲むうち、夜に入つて、なほ酒肴を求めるため、山僕に、鷄を射てころせと、命じましたところが、その射た矢が、隣家の娘に中つて、大へんな悲嘆やら騷動になつたさうです』

曹操は、だいぶ感心したやうな顔を見せなかつた。許芝は、かまはず語りつゞけて、

『安平の太守王基が、その妻子に病人の多いのを卜はせ、その禍を除いた事もあり、また館陶の令諸葛原はわざくく彼を招いて、衆臣とともに、彼の卜占の神眼を試したこともありました』

『ふうむ……どんなふうに』

『まづ燕の卵と、蜂の巣と、蜘蛛とを、三つの盒にかくして、卦を立てさせたのです。……すると管輅は、卦を立てゝ、個々の盒の上に、答を書付けてさし出しました。

その一には。

氣ヲ含ンデ須ク變ズ。堂宇ニ依ル。雌雄形ヲ以テ。翅ヲ舒ベ振ル。コレ燕ノ卵ナリ。

その二には。

家室倒ニ懸リ。門戸衆多。精ヲ藏シ、毒ヲ育ヒ、秋ヲ得テ乃チ化ス。コレ蜂ノ巣ナリ。

その三には。

觳觫トシテ脚ヲ長クシ、絲ヲ吐イテ網ヲ成ス。羅ヲ求メテ食ヲ尋ネ。利ハ昏夜ニ在リ。是、蜘蛛ナリ。

一つも外れてゐないので、臨席した。これには皆な驚嘆したといふことです』

名人挑戰將棋
第七回（香落）二十四棋士優勝者

香落　名人△木村義雄　五段▲北楯修哉

持時間 各八時間　消費時間 [illegible]

▲北楯氏　香歩

▲同　玉　△3七角成　▲2六桂　△5四歩　▲6六銀　△4六桂　▲5九金　△3六馬　▲7八玉　△5八桂成

木村名人講評　下手3八桂はこれで襲撃を計り敵を箝制するが、自玉の守備が脆弱化する上、敵に攻めの手掛りを與へるから悪い。寧ろ6四銀、6三歩、5五銀と滿を持して指したかつた。上手5四歩と敵銀を撃退し、4六桂打から5八桂成まで一見駒損の如くだが形勢は却つて有望である。

心臓強化 体力に 抗病ホルモン 心力
しかし――はとても影響されてゐる臓器、中年者に抗病ホルモンを補し體質をグングン
發賣本舗 心力本舗

大東亞戰史 音に聴く聖戰勝利の記録
後援 海軍省報道部・陸軍省報道部・情報局・外務省・大政翼贊會・朝鮮總督府・國民總力朝鮮聯盟・大日本翼贊壯年團
協賛 日本放送協會・日本新聞會・同盟通信社
錄音提供 日本放送協會・日本映畫社・外務省
松岡前外相・東條首相・嶋田海相・山下將軍・汪主席・印度志士ボース氏・ヒットラー總統・ムッソリーニ首相
珊瑚海々戰迄の大本營發表事項
學校・官衙・陸海諸部隊・艦船・病院・會社・團体・隣組・家庭等必備の不朽の名盤!!
テイチクレコード

淋疾にゴノファミン

香料 化粧品材料 著色料 染料
朝鮮醫藥品配給組合員 東華洋行 電本（2）三九九一番

▲株式投資の大衆化時代に投資相談部開設
株式を通しての國民貯蓄への邁進は興亞の聖業に寄與する所以なり
白井取引店調査部
京城府黄金町二・電話本局三九八〇（調査部專用）

父七雄儀豫而病氣加療中の處十七日午前八時八十五歲の高齢にて永眠致し候に付略儀紙上を以て御通知申上候
追而葬儀は明十八日午後四時三十分南山町東本願寺に於て相營申候
京城府孝悌町一九
嗣子 吉村又四郎
吉村藤雄
吉村藏

源 山本源作商店 朝取一般取引員 有價證券現物賣買
京城府明治町一丁目 電話代表②一五一九番
滿洲山源證券株式會社 奉天加茂町八號

福 短期 現株 吉村取引店 營業案内贈呈
京城黄金町二丁目 電話代表本局②8101

株 ㊁田原株式店
△御手持株の登錄！ 御手持株所有の方！御住所御芳名お知らせ下さい 登錄致して變つた事のあつた場合また絶好の投資株を御通報申上ます。
京城黄金町二ノ一九九 電話本局代表五一七七

短期 現株 ウ 内海清藏商店 京城明治町

株式會社 東亞證券 短期現物 朝取一般取引員 京城黄金町二・電話代表本局五一一六

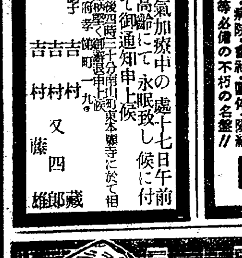

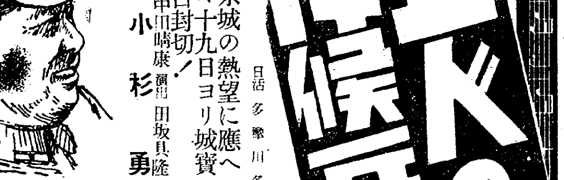

五人の斥候兵
全京城の熱望に應へ 愈々十九日ヨリ城寶獨占封切!
日活多摩川名作 原作 田坂具隆 製作 中川晴康 主演 小杉勇
絶對新版
あらゆる映畫を粉砕し盡す 日本映畫創生以來の最高傑作!
京城寶塚劇場

食慾不振
食 慾不振にして消極の食慾亢進劑も其の効なき場合は、一應ビタミンB1缺乏症を疑ふべきである
B1缺乏の際は……胃液分泌の停止、または減少により食慾不振を惹起するが樣な場合は高單位のB1劑の補給により食慾を振起し正常食慾を保たしめ、B1不足によつて起る各種のB1缺乏症即ち胃腸無力症、脚氣の各症、虚弱体質等を治癒し、全身狀態を佳良ならしむ。
V・B1含有量一錠中〇・五ミリグラム
★一〇〇錠 三〇〇錠
製造發賣元 大阪 武田長兵衛商店
強力メタボリン錠

路傍の石
十九日公開
子供の世界を自由に捉へ更に大人の世界を抉ぐる巨匠田坂具隆の野心巨篇!!
（「真實一路」の）小杉勇 瀧花久子 片山明彦 江川宇禮雄 山本禮三郎 井染四郎
原作 山本有三 "母子草"の 監督 田坂具隆
日活映畫配給社作品
明治座